時事新報

中華民國十九年四月九日星期三
今日本報計三大張零售大洋三分八厘
第八千○四十一號
中華郵政特准掛號立券執照認為特別優待新聞之報紙

商務印書館

百衲本二十四史

昔人云、書貴初刻、貴其訛誤較少也、百衲本專取宋元舊本、即是此意、除舊五代史明史仍用清本外、其餘二十二史、均係舊刻、足以訂正殿本訛誤者、指不勝屈、謹將樣張陸續附印、藉呈鑒正、

宋本史記

竇太后素好黃老術非薄五經因
以此奏事太后太后怒故令殺 諸所興為者皆廢後
六年竇太后崩其明年上徵文學之士公孫弘
等明年上初至雍郊見五時 正義曰時音止括地志云漢五帝時在岐州雍
縣南孟康云時者神靈之所止或曰以雍州雍縣南孟康云
時若神靈上帝也按五時者鄜時密時吳陽時北時先是文
公作鄜時祭白帝秦宣公作密時祭青帝秦靈公作吳陽
上時下時祭赤黃帝漢高祖作北時祭黑帝是五時也 後
常三歲一郊是時上求神君 正義曰漢武帝故事云起柏梁臺以處神君長
陵女子也先是嫁為人妻生一男數歲死女子悼痛之歲中
亦死而靈宛若祠之遂聞言宛若為生民人多往請福說家
人小事有驗平原君亦事之至後子孫尊貴及上即位太后
延於宮中祭之聞其言不見其人至是神君求出乃營柏梁
臺舍之初霍去病微時自禱神君及見其形自修飾欲與去
病交接去病不肯謂神君曰吾以神君精潔故齋戒祈福今
欲婬此非也自絕不復
往神君慙之乃去也 舍之上林中蹏氏觀 徐廣曰蹏音啼○索

史記孝武紀十二 二

□ 右半葉內第六行至第十行小注殿本均脫去

對照殿本

乾隆四年校刊

史記卷十二 本紀 二

帝是五
時也 後常三歲一郊是時上求神君舍之上林中
蹏氏觀 集解 徐廣曰蹏音啼 索隱 鄒誕生音斯觀名也 神君者長陵女子以
子死悲哀故見神於先後宛若 集解 孟康曰產乳而死兄弟妻相謂先後
宛若字 索隱 鄒誕生音先後並去聲即今妯娌也韋昭云先謂後娣宛音冤 宛若祠之其
室民多往祠平原君往祠 集解 徐廣曰武帝外祖母也駰案蔡邕曰異姓婦人
以恩澤封者曰君儀比長公主 索隱 徐云武帝外祖母則是臧兒也 其後子孫以尊顯
及武帝即位則厚禮置祠之內中聞其言不見其人
云是時而李少君亦以祠竈穀道卻老方見上 集解 李奇
曰食穀道引或曰辟穀不食之道 索隱 如淳云祠竈
可以致福按禮竈者老婦之祭盛於盆尊於瓶說文
周禮以竈祠祝融淮南子炎帝作火官死為令之竈
神司馬彪注莊子云浩竈神也如美女衣赤李弘範

預約簡則

冊數	全書約六萬五千葉 分裝約八百冊六開版式
紙料	分印連史毛邊兩種售價相同
預約價	一次全交三百元 三次分交先交一百六十元第二三次各交一百元（書根印費不另收取）
郵費	各行省十六元
截止期	本年八月三十一日
出書期	本年八月開始出書四次出齊

精印樣本 裝一厚冊承索請附郵票二角

重價徵募 舊五代史原書

百衲本所收舊五代史、為劉氏新刊大典有注本、敝館竊以為未慊、願出重價蒐求薛氏原書、海內藏家如有是書、可以慨讓或借印者、無論完全殘缺、祈開示欲得之報酬、並附原書照片一葉、寄至敝館編譯所出版部、當即通函商議、伏維公鑒

婦女雜誌

十五卷 十二號

◀要目▶

學生婚姻問題
男性中心說與女性中心說
夫妻的義務
三百年來中國民族獨立運動的略說
新土耳其的新婦女
我國的女權運動者——武曌
先秦婚姻概況
順德絲廠女工的生活
雪的除夕
寒假
盲婦人
皮鞭下的呻吟者
五十年之回顧

徵文當選
事與願違（八篇）
旅人歲晚（八篇）

每月一冊二角
全年連郵費二元四角

商務印書館

社評

百衲本二十四史

近者上海商務印書館蒐得宋本史記・兩漢書・三國志・晉書・宋書・南齊書・新舊唐書・新五代史・元本隋書・南北史・宋遼金三史・大典本舊五代史・明本元史・清殿本明史・行將影印出售、定名曰百衲本二十四史、斯誠出版界空前之鉅觀、全國藏書樓之福音也、昔王廉生祭酒慨然有集舊本全史之志、嗣殉庚子拳匪之難、未償其願、今海鹽張菊生君、竭十餘年蒐集之功、始獲蒇事、自謂求之坊肆、匄之藏家、近走兩京、遠馳域外、其用力之勤、搜討之專、自非時下出版者所能望其項背矣、茲披覽預約樣本、此書行世、嘉惠士林、當非淺尠、夫書經覆刻、譌踳滋多、帝虎陶陰、在所不免、故讀書須求原刊、清代校勘家如何義門盧抱經黃蕘圃輩、千里之倫、讎校書籍、恆以宋元舊槧爲是正標準、錢警石曝書雜記、謂讀後漢書鄭玄傳吾家舊貧不爲父母羣弟所容、繼疑康成大儒、不應出此語、後得宋刊本、方知句中原無不字、是爲翻刻本之訛誤、可知一字之微、關係甚鉅、全祖望長洲何焯墓誌銘云、吳下多書估、公從之訪購宋元舊刊及故家鈔本、細讎正之、一卷或校數十過、丹黃稠疊、而後知近世之書、脫漏譌謬、讀者沈迷於其中而終身未曉也、書貴初刻、前哲均已論定、今百衲本二十四史之中、宋元刊本居十之八九、讀此影印本、無異初刻、方之武英殿本、猶足補正闕文譌字、其他書局本、更無論矣、此有益於購讀者一也、明季以後、宋槧元刊、日漸散亡、以絳雲述古之勤、蒐宋刊不及百種、聊城海源閣宋刻乙部之書、僅得四史、湘潭臥雪廬漢書宋元刊本、相傳有十餘部之多、不過占史部之一種、今檢閱百衲本二十四史述要、宋刊者有十五種、其中如黃善本史記、宋蜀大字本宋書、梁書、魏書、北齊書、宋紹興本舊唐書等、不免殘闕、以他本補配、然除汲古閣十七史南監本二十一史、多出宋元舊槧、其他未有能抗衡者也、汲古閣及南監本、刻工雖精、惟書以重梓、脫漏必多、該館用攝影法覆印、繭絲牛毛、留眞畢肖、若黃本史記字體方遒、純是率更書法、蜀本宋書、筆畫疏放、仍含道古、讀是書者、匪惟能得文字之正確、且可窺見版刻之源流、

夙昔科舉盛行、士子晨夕所呫嗶、制藝而外、不知有學問、並不知有書、國家取士、專尚小楷之精、試律之巧、經世實學、在所不顧、流弊所及、普通士子於闈墨試帖而外、不知有世界、亦不知有學問、陳文委積、勸說相仍、翰林不知史記爲何書、舉人不知公羊傳爲何書（同治甲戌舉人徐景春故事）乃成當時藝林之笑談、其結果遂致全國有應試之生員而無讀書種子、全國好談文藝、而無專心學問之人、我國文化上之停滯不進、受禍於此者、誠未可以言狀、此種現象、其造成之原因、雖非一端、然印刷術之不發達及富道之不能提倡、皆爲重要原因、近歲以來、考求國故者日益增多、故古書之翻刻者、亦日見其多、即如二十四史之全部鉅帙、海上中華書局與商務印書館先後發行預約、不鑑過去、無以測方來、不究民族已往活動之陳跡、無以指導將來之趨向、然則史書之刊印、其影響所及、又豈僅裨益藝林廣達流傳而已哉、

本報提要

（十九年四月九日）

▲馮軍畏徐州兵力雄厚不敢東進先遣雜色軍當前鋒徐永昌先閻到石莊組指揮部一般觀察雙方對峙形勢必延長戰事月內不致發動
▲北方黨見仍未一致鄒魯謝持對二屆問題不肯讓步陳公博等請謝鄒到晉
見閻汪電覃振勿計往事謀團結
▲漢行營召開軍事會議決議滅敵全盤計劃
▲何健電何成濬請閻馮即可消滅劉珍年電京請纓
▲昨行政院六十四次會議決議通飭全國禁止任意征收苛稅准樊象離辭內
▲重光葵昨到京謁蔣謂中日關稅月內可簽字此來係與外王商法權
▲甘地親往阿特海灘收鹽
▲蘇俄共產黨十六屆大會定六月十五日舉行
▲上海北京路昨日發生大紛擾

北方對黨深恐益糾紛

鄒魯謝持對二屆問題不肯讓步
陳公博王法勤請謝鄒到晉
汪精衛電覃振謂往事如爐燎毛

▲本報八日北平電 陳公博王法勤五日電覃振云、頃接汪先生電、以鄒謝對二屆問題未讓步、恐因此愈惹糾紛、將來問題正多、與團結精神適得其反、百公專員赴平歡迎謝位、務請命駕來此、共商一切云、（本報八日北平電）此間發表汪兆銘三月十三日、致覃振函、以前誤會、如爐燎毛、不留痕跡、今後根本問題在如何以黨取軍、

▲電通八日北平電 陳公博王法勤等赴太原後對於黨之問題、屢加討論、一時本有難於解決之勢、經前後三次、與閻錫山協議之結果、決定軍事由閻主持、俟軍事得手後、再移於黨之問題、

▲本報八日南京電 此間接北平八日電、㈠閻錫山近以陳公博王法勤擁馮排巳、特派賈景德任平與鄒魯謝持傅汝霖等聯絡、並請鄒等赴幷、磋商組黨問題、陳等擬拉攏西山會議派、極力破壞閻馮間之感情、並擬聯合平津工人、實行大罷工、㈡閻錫山軍事計劃、以張會詔李生達王靖國三軍爲一路、集中白河塘沽、專事防奉、以傅作義部集中德州、構築強固工事、對津浦線方面取守勢、以孫楚關福安楊效歐楊耀芳李服膺馮鵬翥爲一路、集中平漢線北段、觀看風勢、如西北軍確能南下、則隨同進發、否則決不移動、以待變化、對孫殿英等雜牌軍隊則極力收買、以牽制各方軍隊、

漢行營計劃滅敵

七日召集軍事會議
前方將領捷電紛至

▲本報八日漢口電 昨午三時、行營召軍事會議、旅長以上官佐均列席、要案爲電令鄂北平漢兩線執行全盤滅敵計劃、

▲本報八日漢口電 登封部隊、三日將鵝領口西北來千餘人擊退、㈡洛陽西北軍經唐旅於六日晨擊退斃獲甚多、

▲本報八日南京電 第七軍駐漢辦事處電京稱、劉汝明張維璽田金凱等逆、擬以三萬人犯宛、我部布防嚴密、士氣激昂、不難一鼓殲滅、

▲本報八日漢口電 行營公布、敵一團五日晨攻鄧縣南門、經我陸空兩軍擊向何店王良店退卻、文曲集一旅經我猛砲轟散、我曹旅仍據守內鄉城內外、犯內鄉失敗之張維璽部似有向南陽或寶豐山意均未遂、鄭州係吉鴻昌部及劉鳳岐騎兵師、馮玉祥尚在華陰、

▲本報八日漢口電 徐源泉電告、鄧陽之敵、因給養困難、已有向後撤退模樣、襄樊安靜如恆、進援竹谿竹山等處之敵、爲七軍三十一旅張俊部、被當地土匪繳械、向陝境平利逃竄、武漢亦極安謐、

▲本報八日漢口電 徐源泉電何成濬、天晴乘飛機赴漢面陳要公、

▲本報八日漢口電 張有谷自襄陽電告、飛機往淅川擲彈八枚、斃敵密集隊無算、

▲本報八日漢口電 上官雲相電行營報告、㈠王振駐

蔣主席

召朱培德商要公

▲本報八日南京電 蔣主席今晨召朱培德至金鑾巷私邸面商要公、

▲本報八日漢口電 夏斗寅定十日補行武漢警備司令宣誓就職典禮、

▲本報八日南京電 蔣主席今晨召見豫陝邊防總指揮部參謀長部子㬌、指示該部剿匪機宜、部准十日赴漵轉豫覆命、

使團並未開何會

對時局未有會議
對閻亦不必答覆

▲本報八日北平電 朱鶴翔決先接收外交部檔案處、原有保管人員酌用一二人、餘將呈總部予以存記、朱派祝惺元主日文科、鄧某英文科、李某總務科、

▲本報八日北平電 領袖公使高福曼語記者、外傳使團開會議對時局有討論、非實、使團近未嘗開會、且亦未非正式討論何事、至閻方通知、並無吩覆字樣、列國無所謂決定表示與否云、

○○○

兩將領表示決心

何健謂閻馮可一鼓殲滅
劉珍年謂討逆滅此朝食

▲本報八日漢口電 何健電何成濬稱、閻馮利害各別、我方鎮靜應付、決可一鼓殲滅、桂張逆部、所餘無幾、已退守潯龍一帶、李逆退桂林說、全非事實、敝軍日內即可進佔桂林、

▲本報八日南京電 劉珍年寘蔣主席云、鈞部安參謀舜四日晚來烟、敘述德意、諄悉眷念部曲、無微不至、查職師自撲滅張桂、積極訓練以來、所部官兵、對於主義、均能認識、咸以爲救國要務、除革命而外無第二法門、今國家不幸、反動稱兵、至使垂成之統一、又入崩潰狀態、興念及此、能不髮指、但此封建軍閥餘孽、在世界潮流、已成過去陳物、不過迴光反照、旋當自滅、惟革命障礙、勢須根本一除、敢乞明令討伐、早奠國基、珍年不惟只知服從、謹當率屬待命、滅此朝食、

金漢鼎

昨離京赴贛
與魯滌平商剿匪

▲本報八日南京電 閩粵贛剿匪總指揮金漢鼎今晨偕贛省委路孝忱等乘江順輪赴潯轉南昌、晤魯滌平商剿匪計劃、

劉鎮華

偕李鳴鐘遊日
放下槍桿學實業

▲日聯八日北平電 劉鎮華偕李鳴鐘及其他共十名、將於兩三日內離平赴日本、彼等赴日之理由、李氏自謂、豫備投身於實業界、

冀省府代閣催款

申禁各地民衆運動

▲本報八日北平電 今日河北省政府會議、決議、㈠本閻錫山令、催各縣趕繳借款、名義爲籌永定河工、㈡通令各縣、凡黨部領導下之民衆團體、一律停止活動、㈢石友三部某總指揮所委任之東明縣長、由孫楚派隊保護赴任、㈣比品羅斯銀行請補發積欠省借款、結果抵押品既劃歸中央、仍應由該行逕向財政部接洽、

伍朝樞

最近討論之我提案

▲本報八日南京電 外交部息、我出席國際法編纂會議代表伍朝樞電京稱、該會三日討論本國私人對外國私人身體財產致有損害時、政府應否負責、英美法義等國代表提案、主張如該政府對此項行爲未能照常例防止救濟或懲罰、則應負國際責任、樞提案主張如該政府未能照本國人民待遇始負責任、表決結果贊成我國提案者十八國、反對者十七、中立者二、初讀如此、但二讀時須有三分二票數、現雙方各舉代表、樞居其一、接洽解決方法、不獨私人損害問題、且責任全案均在交涉範圍內、連日會商尚無結果、樞擬與附我各國合調一致、以便應付、

日人反宣傳敗露

謂美承認日在華特權
史汀生謂絕對無其事
海縮會不談其他政治

▲本報八日南京電 日聯揭載日美在英倫接洽、美承認日在華特殊權利、外交部據報稱、曾電駐英使館查詢眞相、茲據覆稱、曾面詢史汀生、據答絕無其事、幷謂此次海縮會議決、不談其他政治問題、凡直接有關華事、因無代表、亦決不齒、

三電催速將賑糧運陝、彼等竭力保護、義賑會以車雖允撥、何日到平來京、俟車到先運一批赴陝州、

▲本報八日北平電 孔繁蔚今夕銜命出關、平漢局長謝宗周赴鄭整理路入、

德實業團

今明可到滬
德使已離平

▲本報八日南京電 外交界息、德使卜爾熙以該國來華實業考察團約明晚或十日晨可抵滬、特南來招待、已於六日由平經津乘天津丸南下、十日可抵滬、

限制出籍

內政部擬議中

▲本報八日南京電 內政部以沿海各埠不肖商民、因營業失敗、或訟事糾紛、多恃轉入外籍爲護符、流弊甚大、擬通知各省市政府並咨外交部、轉令駐外使領館、對聲請出籍事項、須切實查核、嚴加限制、

北方時人

一來一去

▲本報八日北平電 朱慶瀾由晉來平、接鹿鍾麟石友

莫德惠

定明日赴俄

▲本報八日南京電 外交界息、中蘇會議代表莫德惠、如無特別故障、准十日偕外鐵二部專員等起程赴莫斯科、

兩鐵甲車

一往一來均到徐

▲本報八日南京電 湖廣號鐵甲車由第二大隊長蔣頤順乘坐於今日午後三時二十分由浦口先行赴徐、

▲本報八日南京電 軍訊、北平號鐵甲車今由濟開徐、

戰事月內無發動可能

馮軍不敢東進先以雜牌軍敷衍
徐永昌先閻到石窺魯晉軍取守
一般觀測對峙之形勢必將延長

▲本報八日南京電 某方接徐州電、馮玉祥已到鄭州、其作戰計劃、本擬先東犯、嗣有所畏懼、現變更戰略、擬先全據河南、徵發軍食、再定攻守計劃、暫驅石友三萬運才孫殿英各雜軍進逼、以資掩護、預計本月戰事無發動可能、

六師（李生達）第二十七旅（霍源璧）、兵力約一萬、佔領德州後、其一部分回前進佔領平原恩縣陵縣、山東軍在張莊附近與山西軍相對峙、

▲日聯七日北平電 據最近由太原回平者談話、太原兵工廠目下督勵德比西三國技師及八千工人、忙於製作飛機、兵器子彈火藥等、

▲本報八日北平電 徐永昌先閻錫山到石家莊、組前敵總指揮部、

▲本報八日北平電 閻錫山令保安第一隊豐玉璽部爲第十五軍、豐任軍長、

▲本報八日北平電 昨北甯路遲四點到、係機車損壞、

▲電通八日北平電 綜合各方面之觀察、南北兩軍、均不採攻擊的策戰、欲以不戰勝人、似爲眞相、故南北對峙之形勢、而爲相當長期、即外交團方面、亦一致觀察、謂所豫期之大衝突、可不發生、今後必於相當期間、繼續現在之形勢云、

▲電通八日北平電 晉軍李生達第三十六師約一萬、擔任德州防備、該師之一部及第四十三師之一部、以平原爲中心、跨陵縣恩縣、築防禦陣地、防線延長四百餘華里、與魯軍對峙、

▲日聯八日濟南電 津浦線方面之山西軍、係第三十

新式飛機

運粵應敵

▲本報八日南京電 航空署撥德國最新式飛機機關槍二架、由唐山輪運粵、以便空中應敵、又該署電駐梧航空隊、對敵機場機庫、當予猛烈轟炸、

六十四次行政會議

決議
通飭全國禁止任意徵收苛稅
藝術保障辦法草案轉呈政府
內次樊象離辭職呈政府照准

▲本報八日南京電 八日行政院第六十四次會議、出席譚延闓・宋子文・劉瑞恆・王正廷・易培基・蔣夢麟・孫科・列席李仲公・陳紹寬・陳融・呂苾籌・主席譚延闓、討論事項如下、㈠財政工商兩部呈請飭令全國各省市不得任意征收苛稅、或增加附捐、在裁釐尚未完成期間、應如何禁止地方自設關卡、限制附捐、取締違背部章之苛細捐稅之處、並令各省市暨各主管官廳妥擬辦法、呈候核奪飭遵案、決議照部議通飭、㈡教育內政兩部呈送藝術保障辦法草案請鑒核案、決議轉呈政府、㈢軍政部呈送修正陸軍署軍法軍醫交通三司編制表、請鑒核轉呈政府備案、決議轉呈政府、㈣工商部呈請將南京造幣廠新老兩廠廠屋地址全部除軍事參議院址外、均撥歸本部、以爲設立第二度量衡製造所及中央工業試驗所所址案、決議照准、㈤內政部政務次長樊象離呈爲象離因病辭職、當奉鈞令以部務重要、飭即力疾任事在案、惟比來病勢增劇、長此遷延、勢必貽誤要公、近奉政府明令、特派鈕永建代理本部部長、部務負責有人、擬請轉呈政府准予辭去內政部政務次長職務、俾資調養案、決議轉呈政府照准、

石友三

兩個車頭掛兩頭
進退自由
狡哉獪哉

重光昨到京謁蔣

謂中日稅約月底可簽字
此來係與外王續商法權

▲本報八日南京電 日代使重光葵偕書記官林出上村及岡本領事今晨到京、十時赴三元巷謁蔣主席、談半小時辭出、即赴玄武湖遊覽、據重光談、中日關稅協定正式簽字、約在二十日前後、因該國樞密院十五日開會核准、十五日前決難簽字、此來係與外王續商法權、幷與各鉅公接洽、在京留兩日、十日晚返滬、

▲本報八日南京電 重光今晚赴財宋宴、擬於明日訪外王、續商法權事、

英艦在港出事

操演時炸彈爆發
炸死四人傷五人

▲路透八日香港電 英驅逐艦西覇號今晨在香港口外操演時、忽有一炸彈轟發、死四人、重傷兩人、輕傷一人、艦身微受損、已駛回香港、

英藍使明日

來京簽訂收回威海衛協定

▲本報八日南京電 外交部接英藍使電稱、擬於十日由平經津海道來京、聞其主要任務爲正式簽訂收回威海衛協定及接洽撤廢領判後辦法、

▲路透八日北平電 英藍使定星期五日南下入京、蓋定爲期游行也、

▲本報八日南京電 英使館派應格蘭繼前駐京代表愛物林任、應今日抵京、駐京英領許立德今晚宴王寵惠・王正廷・張我華・李錦綸・陳紹寬等、爲應介紹、

未詳悉、但一以市民利益爲依歸、醫院廢中醫事、斷不可行、西醫亦須補習中醫、

▲本報八日廣州電 庚林雲陔由港返省、赴省府報赴京及赴遼經過、

劉秉粹將返京

調查黃浦校潮竣事

▲本報八日廣州電 劉秉粹查黃浦校潮竣、被拘學生准釋、劉不日返京、

遼日領患傷寒

▲電通八日遼甯電 日本駐遼甯總領事林氏、頃發熱已臥床數日、似係傷寒、已入中國紅十字會醫院、

林雲陔抵廣州

▲本報九日香港電 林雲陔昨抵省、據談、糞捐事余

時事新報

社址上海山東路一六二號　電報掛號六六九〇

經理室電話一九三六〇　編輯部電話一二六三五　營業部電話一一七八六

定報價目

	每一月	三個月	六個月	全年
中國境內	一元一角	三元二角	六元三角	十一元
郵匯各國	二元六角	七元七角	十五元三	三十元

新疆蒙古每月二元二角、日本朝鮮與國內同

廣告價目

報名下	每天十二元
特別短行	四十字高每行七角
特別短行	廿七字高每行五角
一等長行	每行一元四角
一等長行	每行一元
一等短行	四十字高每行五角
一等短行	廿七字高每行三角五
一等短行	二十字高每行一角[illegible]

留美學生雄辯

取消治外法權問題
表決結果我國勝利

▲本報八日南京電 外交界息、我留美學生所組中國雄辯會、其目的在增進中外邦交及國際諒解、近在波斯頓福德會塲與哈佛大學辯論「中國取消治外法權問題」我代表爲哈大畢業生鄺維多、正負兩組、表決結果、贊成我取消治外法權者八八人、反對者念五人、我雄辯會大勝、又該會日內將赴美京與天主教大學辯論取消治外法權問題、此後將與美各大學辯論同一問題、

焦易堂辭兼職

考試院考選委員

▲本報九日南京電 立法院法制委員會委員長焦易堂、前由府任命爲考試院考選委員會委員、焦以三中全會決各院部官吏不得兼任他院部官吏、已向考試院辭兼職、

廢止水線合同

各公司均須請示
二次會議兩週後

▲本報八日南京電 廢止水線合同二次會議、因各代表接受我國提議後、應向各該本公司請示、須在兩週後舉行、

日艦今日到漢

市宣部力持抗爭

▲本報八日漢口電 日艦隊約明午一時到漢、其官佐定二時半謁何成濬、三時謁劉文島、二時半謁夏斗寅、何劉夏四時同往回答、並定晚三時在市政府款宴、

▲本報八日漢口電 市宣傳部以日艦巡視內河、係不顧國際公法、以戰敗國待我、應力與抗爭、詎外交部電市政府妥爲招待、乃呈市黨部、請彈劾外部指示失當、並函行營及市府勿予招待、另電全國請一致主張、

鱔魚輸送日本

日市需要甚亟
將由空中輸送

▲電通八日東京電 靜岡

商標訴訟的預防

現行商標法釋義

朱鳳池校　朱甘霖編

本書以闡釋商標法的意義，使商人對於商標法有整個的明瞭，以免使用商標時引起糾紛，除逐條細註外，並設有實例，以資印證，最後附錄商標法的施行細則及各項書式，尤爲美備，▲一册四角郵一分

上海四馬路　大東書局

人文

第二期出版　第一期再版發售

本刊精選現代史料側重社會經濟本期內有九十二齡馬湘伯先生八十年之經過談尤爲稀世珍聞有一百四十八冊雜誌要目索引得目一千七百餘爲各中學各大學各圖書館及政商學界治事修學作論文所必要之參考品

定價　每期二角　半年九角　全年一元八角　郵費外加

寄售處　各埠商務印書館各大書坊　上海中華職業教育社

總發行所　上海辣斐德路亞而培路西治小學校路一號入文編轉所

百齡機補片

百齡機　十六種功效

一開胃　二健脾　三利尿　四潤腸　五補腦　六保肺　七壯腎　八補血　九平肝順氣　十生精益髓　十一強筋固骨　十二養心清血　十三白潤皮膚　十四強壯肌肉　十五增加體重　十六返老還童

人體如機器　百齡機如機器油　機器生銹宜揩機器油　人體虛弱宜服百齡機　機器越揩越亮　越揩越活靈　人體越服越補　越服越強壯

見效程序

服後七天　大便爽利　精神煥發　飲量增加　夜眠安適
服後半月　面色紅潤　手腳輕健　腦力充足　筋骨有力
服後一月　血充腎足　乾道振奮　髓滿精厚　腰背有力
尚有種種意想不到之效力

大瓶二元　小瓶一元

各大藥房均有出售

總發行所　九福公司

蔣在中央軍校報告

謂建功立業有希望的時代到了 希堅固團結以掃除革命的障礙 大軍出發拯救民衆於水火之中

京訊、蔣總司令、昨在中央軍校出席紀念週報告、精神百倍、對於全校學生、諄諄訓勉、語語動人、其報告閻逆勾結反動份子、迭次搗亂情形、聽者莫不憤恨、大有爭先請纓、欲得閻氏而甘心之慨、其訓詞錄下、四月一號、閻錫山已就了他的中華民國陸海空軍總司令、馮玉祥李宗仁也就了他的副司令了、回思他們從前在北伐的時候、戴了假的面具、投進我們國民革命軍裏頭來、拿了我民革命軍的帽子來掩護他們做反革命勾當的醜面目、司馬昭之心、早已路人皆知、現在他們反革命的行動、一天天暴露出來了、再沒有方法可以掩飾、所以他們索性連這個國民革命軍的名字都不要了、我們的軍隊、是挪全國民衆力量來組織的一個革命軍隊、所以當時就取了國民革命軍的名稱、北方的馮玉祥在這個時候派人向本黨接洽投降、但是他看見革命兩個字終是害怕、所以他自己仍舊稱國民軍、却不敢連上革命兩個字、到北伐完成以後、他已經沒有發展的辦法、只得也稱國民革命軍、國民革命軍第二集團軍名義、即由此產生、現在他們想到國民革命裡頭、絕不能容納他們個人的封建思想與地盤觀念、再沒有方法可以鬼混、更不能假借革命的招牌來做買賣、只得抹出鬼臉、現出原形、公然作背叛的勾當、自己既不要革命、同時也反對我們革命、完全做了一個反革命的軍隊、現在全國的軍隊、只有一條分水線、不列入革命軍隊、就叛入軍閥的軍隊、我們國民革命軍的將領官兵們、大家要知道我們革命軍人不僅是革命的精神可以吞滅一切、便是我們軍隊的名稱也足以褫奪敵人的膽、使北方軍閥見了害怕、聽了發抖、甚或與認國民革命這四個字老大的不祥、一挪出來、必定遭帝國主義的妒忌、被一般軍閥政客所嫉視、只得忍心害理、犧牲了神聖的國民革命軍名稱、不敢使用、其實、他們也不配借用、大家要知道、我們國民革命軍從北伐以來、犧牲了多少的官兵同志、才能得到現在這個國民革命的成績、這種代價很大的成績、原不應讓假革命反革命者貪天之功以爲己力、他們自己離開正合我們的要求、但是我們眞正革命的軍隊、要保持我們國民革命名稱的光榮、不是隨便可以做到的、更不是沒有革命精神的人可以任意冒稱的、惟有矢勤矢勇、至死不變、一德一心、百折不回的忠勇將士、才能享受國民革命軍這個榮名、且須做到革命完成之後、我們這個軍隊的榮名才可以保障、自今以後、叛逆的軍隊、反革命的軍隊、既然一個個的站開、不再魚目混珠、自然是我們國民革命軍軍隊很大的光榮、從此以後、我們[illegible]黨國民革命軍的職責、要向背叛之軍隊作殊死戰、發揚我們國民革命的榮譽、諸位、我們最可以建功立業的一個光明而有希望的時代、今已到來、機不可少失、縱即近、大家共同一致的團結起來努力前進吧、我們的人數雖少、但是我們的精神發旺、團結堅固、必能以一當百、遵照總理的遺教、掃除國民革命的障礙、發揚光大國民革命軍的名譽和歷史、從前我已經講過了、我們不怕敵人怎麼大、不怕敵人多麼兇、任他什麼敵人、都不値我們一顧、我們只怕自己的軍隊不努力、自己的官長偸生怕死、不肯爲革命奮鬪、不肯爲革命來爭自己的體面和光榮、所以我們從前沒有軍隊的時候、只要有了一顆炸彈、有了一枝手槍、便會鑽進前清的撫台衙門、臬台衙門去做革命工作、無論撫台衙門臬台衙門有多少的兵、有多少的機槍、總是不怕他們、所以有革命精神的革命黨員、是不把敵人放在眼睛裡頭的、並沒有看見什麼敵人、還不是任我們衝上前去、所向無敵麼、現在我們有了這許多的革命軍隊、統在中央指揮之下、在三十萬大軍之中、由我自己手裡訓練出來的、至少亦有十萬、總理常常講、只要有五百人聽我的命令、誓死同生、就可以橫行中國、掃除一切、完成革命責任、現在我自己有三十萬軍隊、有三十萬條槍、我自己練出來的又是不少、大家共同一致、拚命前進、還怕甚麼呢、我們無論打什麼仗、到那個地方總可以斷定我們出發那一天、就是我們打勝仗的那一天、敵人沒有打以前、敵人已經決定失敗在我們手裡了、爲什麼呢、我們有革命的精神、精神能夠團結、所以我們少數能夠打勝敵人多數、敵人十師人、我們兩師人就能夠打勝他、我們革命以來、沒有不是以少勝多的、所以胸中只有充滿着同仇敵愾的壯氣、眼下卻全無敵人的影形、目無全牛、氣吞胡虜、正是我們革命軍人的實錄、但是我們那少數軍隊打多數敵人、不就是沒有實本領可以打勝仗的、高級司令部的戰略能夠佔勝利、自然可以挽回一大半戰術的弱點、但是戰術如果不好、軍隊如果不精、高級司令部的戰略無論怎麼高尚、無論怎麼好、終于不能夠得到勝利的、所以我們國民革命軍之打勝仗、一方面須有主義、以堅定我們的信仰、他方面須有革命精神、以運用我們戰鬪的方法、我們全體的官兵、都相信我們高級司令部的戰略一定可以戰勝敵人的、在此堅定的信仰之下、副以高妙的戰略、精練的戰術、大家共同一致的照着目標去打死了敵人、眞是一件爽快之事、但是我們官兵如果大不努力、太沒有方法、假只[illegible]

經不起我們練了兩三個月的軍隊的一擊、便是我們革命的軍隊、自有革命軍的眞方法、自有革命軍的眞精神、決不是隨便那了書本子、照着做可以做到的、所以我們革命軍、一方面完全要我們官長來訓練、一方面要我們官長用革命精神和方法去神而明之、以求至善、我們上官只有給我們一個原則、根據了原則去運用、全在我們官長的自己努力、

青島工潮

鍾紡一廠繼起

電通八日青島電　青島鍾紡工廠、因鍾紡此次減俸問題、發生動搖、普通工員團結一致、各廠二早期閉廠、所伴、雖有多少犧牲者、亦不惜、決與內地工廠呼應、開始大規模反對運動、又青島五分社從業員、亦傳檄各地、立於共同戰線、並擬組織作華紡織全部之勞動組合、

廢止太平洋合同第一次會議

雙方交換意見定期再開會議

京訊、交通部國際交涉委員會、昨日下午二時半與美國太平洋商務水線公司在交通部會議廳開第一次會議、交通部方面出席委員仍爲莊智煥、吳南如、聶傳儒、鄭世錄、沙躍雲等五人、太平洋公司方面由陶特代表出席、其副總理狄耿因染病尚未痊可、故不克來京出席、開會後、先由莊智煥致開會詞云、今日爲本司與貴公司第一次會議、承貴代表等遠涉大洋、惠然來京、出席會議、本司長既深欣慰、又甚歡迎、惟聞狄耿君因病不克蒞會、曷勝悵惘、深望狄耿早占勿藥、下次會議得以晤面、查貴公司自連接中美兩國之太平洋水線、於前清光緒三十年（西歷一九〇四年）完成以來、與中國電報局和衷共濟、辦理電信事務者凡三十載於茲、年來因中國政治經濟上之情形、及國際電信交通之關係、均與曩昔迥異、前與貴公司及大東大北兩公司所訂一切電信合同、現本已不適用、此後本司遵照中國國民黨綱及先總理遺訓、本中華民族獨立精神、籌謀發展國際電信交通、且以中美邦交素篤、而相距較遠、故中美間之電信交通、尤須竭力促進、使兩國政府及其人民得以日益接近、愈臻親善、是以本司依據國民政府之政策爲原則、與貴公司另訂適當辦法、以利通信、此節諒貴公司當能予以同情者也、至此次會議擬先將大綱議定、然後再議細則、深望於最短期間、得圓滿之結果、是則不獨貴公司與本司之幸、亦中美兩國人民之幸也云云、次由太平洋商務水線公司代表陶特致答詞、略謂今天開會承貴司竭誠歡迎、不勝感謝、惟敝公司副經理狄耿君因病未愈、未能出席、至爲抱歉、不得已由鄙人單獨來京出席、但鄙人才疏學淺深恐難以勝任、請希原諒爲幸、敝公司水線與中國通信廿載於茲、實爲中美間傳遞消息之唯一利器、向承中國和衷共濟、非常銘感、此次會議、希望雙方誠意合作、俾得圓滿結果、旋雙方交換意見、俟陶特回滬與該公司磋商後、再定期開第二次會議、至四時許始散會云

鈕永建

定今日由滬晉京 因內部職員催促

▲本報八日南京電　內政部全體職員、因代部鈕永建尚未到京視事、推蔡光耀於昨晚車赴滬再度催促、蔡今日電京稱、鈕定明日偕府參事沈鵬來京、又行政院令內政部、在鈕未到京前、暫由該部常次雷嘯岑處理日行公事、

京市糧食

存米僅供兩月需 官商會商救濟法

▲本報八日南京電　京市糧食管理所　今日召集米業協會代表開談話會、討論救濟糧食辦法、結果(一)請蕪湖句容溧水等處一律開禁、(二)請皖省政府令財政廳免收二厘半過境米稅、(三)速辦平糶、又京市現存米約十七萬石、可供兩月需、

贛粵共匪

又向南安竄 始興南雄克復

▲本報八日廣州電　韶訊、吳文獻陳漢光會友仁團七日克始興、八日克南雄、匪向南安潰、

▲本報八日香港電　今日省府議決組保安四大隊、分駐東北江訓練、購械費六十餘萬、先由省庫墊撥、

▲本報九日香港電　始興共匪七日退南雄、又民聲社訊、五日克始興、七日克南雄、

桂軍敗後

一部分謀退川

▲路透八日廣州電　此間盛傳桂軍現紛紛退出桂省、謀入川省、來信或有一部分出此、但未必全體、此間當局宣稱、現已開始由粵省西南通兵攻擊南甯、

蘇省政府會議

▲本報八日南京電　蘇省府今日開二八二次常會、議決(一)任汪大燮爲蘇省警官學校校長、(二)電懇總司令將松江青浦崑山常熟四縣劃入太湖勦匪區域、(三)省會建設工程處長另委專員、不由建設廳長兼任、(四)撤消省公路局第二分局、所有汽車營業招商承辦、(五)十九年度省行政費先就各主管範圍確定百分比例、依照分編預算、於年度開始前一月提會審核成立、(六)國貨陳列館俟全省物品展覽會結束後、就原地址組織、(七)准江陰等徵灘地畝捐、(八)結束蘇省調節食糧委員會、未了事交農礦廳辦理、

中日在東北合資經營之事業（續）

（乃一自瀋陽寄）

開原取引所信託株式會社	開原	一〇〇〇、〇〇〇
四平街取引所信託株式會社	四平街	五〇〇、〇〇〇
公主嶺取引所信託株式會社	公主嶺	五〇〇、〇〇〇
長春取引所信託株式會社	長春	一〇〇〇、〇〇〇
（五）其他		
日華證券信託株式會社	大連	五〇〇〇、〇〇〇
東亞土木企業株式會社	大連	五〇〇〇、〇〇〇
株式會社日華油房	大連	一〇〇〇、〇〇〇
南[illegible]建物株式會社	大連	一〇〇〇、〇〇〇
大連商品信託株式會社	大連	一〇〇〇、〇〇〇
東洋倉庫株式會社	大連	五〇〇、〇〇〇
大連火災海上保險株式會社	大連	二〇〇〇、〇〇〇
株式會社大連車夫合宿所	大連	五〇〇、〇〇〇
日華興業株式會社	大連	一〇〇〇、〇〇〇
日華特產株式會社	大連	二〇〇〇、〇〇〇
南滿倉庫建物株式會社	大連	五〇〇〇、〇〇〇
雙合棧輾業株式會社	大連	一〇〇〇、〇〇〇
宏濟證券株式會社	大連	三〇〇〇、〇〇〇
滿洲起業株式會社	大連	一〇〇〇、〇〇〇
第二滿洲肥料株式會社	大連	一五〇〇、〇〇〇
滿洲鹽業株式會社	大連	五〇〇、〇〇〇
大連製冰株式會社	大連	一〇〇〇、〇〇〇
滿洲運輸株式會社	大連	一〇、〇〇〇、〇〇〇
大連醬油株式會社	大連	二〇〇〇、〇〇〇
東亞[illegible]株式會社	大連	五〇〇、〇〇〇
中華製粉株式會社	大連	五〇〇〇、〇〇〇
華東信託株式會社	大連	一五〇〇、〇〇〇
大連運輸株式會社	大連	一〇〇〇、〇〇〇
南滿信託株式會社	瓦房店	五〇〇、〇〇〇
滿洲物產株式會社	營口	一〇〇〇、〇〇〇
營口水道電氣株式會社	營口	二〇〇〇、〇〇〇
滿蒙毛織株式會社	奉天	三〇〇〇、〇〇〇
東省實業株式會社	奉天	三〇〇〇、〇〇〇
南滿製糖株式會社	奉天	一〇、〇〇〇、〇〇〇
中和興業株式會社	奉天	一〇〇〇、〇〇〇
溪城鐵路公司	本溪湖	五四〇、〇〇〇
亞細亞製粉株式會社	開源	三〇〇〇、〇〇〇
滿洲製粉株式會社	鐵嶺	五七五〇、〇〇〇
興發公司	錢家店	四〇〇〇、〇〇〇
長春運輸株式會社	長春	五〇〇、〇〇〇
中日合辦三國鐵路公司	吉林	二〇〇〇、〇〇〇
金福鐵路公司	大連	四〇〇〇、〇〇〇
哈爾濱競馬	哈爾濱	一〇〇〇、〇〇〇
北滿電氣株式會社	哈爾濱	一二〇〇、〇〇〇
哈爾濱建物株式會社	哈爾濱	二〇〇〇、〇〇〇
北滿[illegible]業株式會社	哈爾濱	二〇〇〇、〇〇〇

本報今日在京滬車南京浦口蕪湖大通安慶九江及沿江一帶附送首都工商週刊一張　如有遺漏請向送報人索取

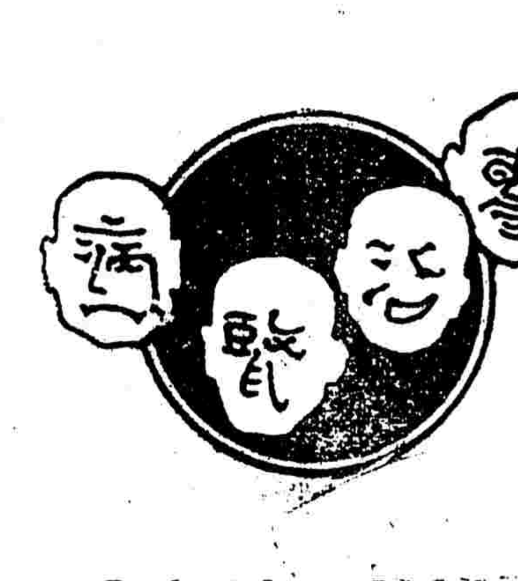

空白乎？　人面乎？

右圖空白之處・略施數筆・竟成四大人面・依次讀之・曰・專治腎病・而腎病二面之難堪・恰比專治二面之愉快・閱者至此・當發一噱

面也者・人身強弱之標記・瘦弱之面不屬健康之身・雞皮之顏斷爲痛苦之果・欲保童顏滿面・其惟服用第威德補腎丸乎・蓋此丸之功用・在使腎部強固・腎部固・則血液清・血液清・則身體強・精神奕奕・面部團團・尙何頹顏老態之足慮

第威德補腎丸

有聲函授講義

學習英文之唯一良機

學習英文有三難：難得讀音準確之好教師，一也；教師口授數遍，仍未學會，不能請教師重讀若干遍，二也；復習之時，無從請教師再讀給我聽，三也；──已有職業者，欲讀英文，尚有時間上之困難。──本局爲免除上述困難，特製一種「優良外國教師，不限時地，可以口授千百遍之工具」，即中華英語留聲機片是也。

（鋼針唱機均可適用本局彩鳳牌更佳）

此機片係馬潤卿博士、周開甲先生編輯，美國司密斯夫人發音。馬周二君久於語言，深造，復有教授經驗。此片三十課，於發音、文法、日常用語、會話，莫已應有盡有；卒業此片，一方可敷應用，一方可藉以深造。司密斯夫人美籍而在英校教授十餘年，剛柔得中，既不粗獷，又不柔靡，可爲學者模範。此機片三十課，十五片，連課本一冊，附新式英華雙解詞典一部，售價四十元，特價期內再減十元，較之不適華人用之外國機片尚不及半價也。

本局爲學習英文者讀書作文深造起見辦有

英文函授學校　共六級

校長與任課教員均留學英美知名之博士　主任馬潤卿博士　科目完備批改認眞　學費一年級二十元　二年至六年各三十元　在特價期內每級減收十元　修滿一級考試及格有現金獎勵　畢業而考入大學者得由本社補助學費

（印有簡章函索即寄）

發售特價　減讓拾元

自三月十日起至六月十日止無論購機片或入函授科任何級一律減費十元即

機片原售四十元減爲三十元

函授一年級學費原繳二十元減爲十元

函授二年級以上每級學費原繳三十元減爲二十元

已在學者准預繳一級學費亦照減十元

選科每三科減讓十元

英語留聲機片與英文函授講義兩種兼用保證學成

正確的英語發音　流暢的英文作文

（庚44）

上海及各省中華書局謹啟

中國銀行召集通常股東總會廣告

查本行章程第四十五條通常股東總會每年於總行所在地開會一次由董事會召集之本屆通常股東總會刻經董事會議決定於五月十日在上海開會假香港路四號銀行公會爲會場各股東具有章程第四十九條規定之資格者（自開會日起算在六十日以前註冊繼續有十股以上之股東）務請於會期前親持股票至本分支行驗取到會執據並希於開會前五日起至開會前一日止至總行報到換取入場券以便到會如因事故不能到會得於驗取執據後連同委託書交由到會股東代理除另函通告外特此廣告

上海市銀行廣告

本行以補佐市政建設發展市民經濟爲職志資本收足國幣一百萬元專營定期活期往來儲蓄各種存款及抵押貼現各種放款並辦理匯兌等一切銀行業務手續簡捷利息優厚備有詳章承索即寄又爲便利顧客收解起見凡分行存摺單據及支票送銀行等皆可在本總行收付　總行行址天津路五〇八號　電話總經理室[illegible]　南市分行行址民國路[illegible]

上海浙江興業銀行　房地產信託部廣告

兼收存款　保息分紅

營業概要

一、房地產押款

二、代客買賣房地產

三、房地產經租及打樣

一、定期信託存款

二、長期信託存款

三、分期信託存款

四、活期存款

存期較短　利息極優

訂有詳章　承索即寄

附設代理保險處

行家殷實　保費克己

電話一九五二四號

倘荷惠顧　無任歡迎

地址　上海四川路七四號

但知其一　不知其二

買雜牌燈泡者。往往貪圖其價錢略低。而忽視其費電易壞。如果以與省電・耐用・光亮・三者俱備之奇異老牌燈泡。詳加比較。其日常損失于費電易壞之燈泡者。正不知若干倍于價錢上所得之便宜也。

奇異老牌燈泡各處均有出售

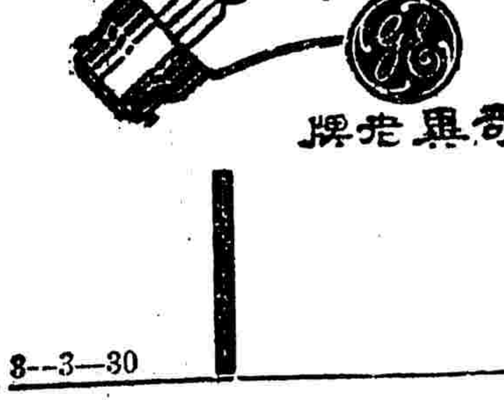

8--3--30

一個山西革命家

新任官撫使姚以价　是辛亥革命首義者　閻錫山的唯一政敵

（南京特訊）新任山西宣撫使姚以价、頃總部某要人、談其略歷據云、姚字維藩山西河津縣（舊龍門）人、現年四十七歲、日本士官第六期畢業、前清時、充山西混成協第一標第二營營長、善訓練士卒、稱模範營、辛亥九月初八、姚在距太原西南門十里狄村首義、率兵入城、誅陝西巡撫陸鍾琪、及其子陸光熙、并協統譚振德、威震全省、被推爲山西革命軍總司令、時閻錫山任第二標統帶、當革命軍起時、閻尚議保晉撫及陸鍾琪被殺、乃投降革命軍、經姚任以爲方司令、留一營與閻守太原、姚即親率一二兩標新兵、出娘子關北伐、會袁世凱已派曹錕到石家莊、吳祿貞被刺事突發、張紹曾亦告病假、由灤州赴津醫治、北方革命軍、僅存姚所部之一協、在娘子關與曹錕相持至八十二大戰、卒以衆寡不敵、時閻復與袁勾結、出兵迫其後、姚見勢去、不願所部盡作無益犧牲、乃隻身走武漢、副總統黎元洪、以姚在晉牽制北方兵力、極囑武漢安危、甚德姚、客以上賓、旋贛督李烈鈞、力邀姚赴贛、除任贛督署參贊機務、民元九月、山西第一次革命紀念會、以姚首義功第一、閻與各界力邀姚返晉、姚徇衆請赴會、晉改太原西南門爲首義門、以爲姚首義紀念、閻乃向袁政府力言姚功、袁乃電姚至京、位總統府顧問、癸丑革命事敗、姚亦避往南洋、民五討袁、始回國、初任唐繼堯參謀長、率兵入川、繼被任援陝軍總司令、率兵駐重慶、黎元洪任總統、念姚辛亥在晉牽制北軍、保全武漢有功、授姚以晉威將軍、將軍上冠省名者、僅姚一人、係黎所親擬也、民九春、唐命率兵回川、值滇變事起、與唐同去滇、旋至北京、任將軍府任事、直奉戰起、馮玉祥任姚爲山西宣撫使、即任大同組織公署、國民軍西退、姚同至蘭州、十六年北伐告成、姚遂往遊新加坡、本年始回國、至汴、韓復渠禮以上客、現蔣總司令復任爲山西宣撫使、擬隨節赴徐、即在徐組織公署、山西現任高級中級軍官、皆出姚之舊部、多有代表至汴至京、與姚接洽、願歸附中央、大同之晉戰役、晉軍旅長豐玉璽高冠南、俱爲韓復渠所俘、韓并欲殺之以豐係姚舊部、經姚力保得免、晉軍將領、與姚感情俱深、皆欲戴姚回太原、主持晉政、姚係閻之唯一政敵云云、

俄侵東北之企圖

計劃對滿蒙鐵路政策　派員調查外蒙古經濟

（哈爾濱通訊）中俄事件和平解決以來、與以俄人稱便利、致我人在北滿之勢力、漸漸恢復、其所籌備之對滿州經濟調查機關、貿易機關、現已成立、極東委員會、爲完成其滿蒙一氣的政策計、派代表來哈、與東鐵俄要人會議、計劃擴張中東路支線、與外蒙之鐵路啣接、擬由海拉爾向西建築五百里長之橫貫商業鐵道、以運輸外蒙中部之毛皮、經由中東路而達海參崴出口、以抵制經張口南運之運輸、又擬於東鐵東部線建築深入吉省東北部四百里之斜形鐵路、以運輸依蘭道之特產、而抵制松花江下流之航運、又、鐵當局、以近來北滿貨物東行、（經崴埠出口）漸少、故烏蘇里路貨運不旺、減收五百餘萬元之多、因此烏鐵長官近日與東鐵俄局長電商維持辦法、擬將由哈埠運長之貨物增加運費、一面設法勸解商人、使特產由東行出口、蓋北滿貨物東行或南行之多寡、非特與東鐵滿鐵貨運有關、即日俄在滿州之貿易勢力、亦有密切影響也、茲據由烏爾托來哈之蒙商談、在一個月內、車臣汗旗內、突來俄國調查隊、在克魯倫河及肯特山伊拉山等地測量、並調查人口、物產、蒙民覩此、極度不安、蓋傳俄人將於該旗內建築鐵路等語云云、

哈埠國際協報

被學生搗毀後　報界開會討論

中央社哈爾濱五日通信、上月二十九日 哈埠特區開明書店經理 以販賣共產書籍之嫌疑、經警察逮捕、嗣以哈埠學生羣起要求、旋予保釋、但學生方面仍繼續爲種種之鼓動、四月一日且舉行示威、分散小冊、要求斥逐反動派之教員（教育局長亦在內）并要求哈埠學校內應添設社會學科、又復議決出版應有自由、最後較激烈之學生、更秘密刊行小冊、遂往當地各報館 要求代爲公布、學生等自稱係代表「反對帝國主義協會」并恐嚇各報館、謂該小冊各館有不代爲公布者、即將實施搗毀、次日約有學生七十人內中參加若干共黨、因哈埠勃黎司登區之國際協報館拒絕代布小冊、乃即集合前往該館、由少數學生闖入、割斷其電話線、并將鉛字及排就將付印之報樣、一律搗翻、旋經警察彈壓、風潮始暫停息、但該報已致日不能出版矣、昨（四）日新聞界有六十人開會議決、函呈當官廳准許該館備置武器自衛、并要求賠償協報々損失、應予賠償、否則一律罷工、不復出版云、

各地雜電

▲南京電 中國童子軍司令部（八日）通電各省市黨部 政府及各機關團體、稱該軍第一次總檢閱、十八日舉行、如惠獎品、請期前寄到、

▲南京電 宋子文宋藹齡蔣夢麟八日夜車赴滬、

▲北平電 艾迪、今日到平、明日起講演、十四日離平赴滬、

▲南京電 教育部電駐外公使、招待中央派遣之留學監員、

▲南京電 農鑛部通令各省建設廳、提倡農用製造、以抵制外國製造品輸入、

▲青島電 鐵道部將比國退還庚款、購機車、分配全國鐵路使用、膠路奉令應得五十輛、日內即可照撥、

勞工衛生委員會規程

工衛兩部公布　全文計十一條

（南京訊）工商部以欲圖增進勞工健康、必先提倡勞工衛生、故該部於十七年夏間、舉行首都工人衛生展覽會、樹立風聲、並編印報告書頒發各地、遵照仿行、十八年夏間各地舉行工人衛生展覽會呈報到部、實有多起、同年冬間、復會同衛生部設立勞工衛生委員會、延聘專家研究勞工衛生方案、以爲實施標準、共編訂工人衛生及工廠衛生特刊、詳載勞工衛生方案、頒發各地行政機關暨各工廠遵照辦理、該部近又制定工商部衛生部勞工衛生委員會規程十一條、於日昨由部令公布、爰錄々如后、第一條、本會爲促進工廠衛生、并增進勞工之健康而設、定名爲衛生工商部勞工衛生委員會、第二條、本會委員暫定九人至十一人、以左列各員充之、甲、由工商衛生兩部各派四人、乙、由熱心贊助勞工衛生事業或具有專門學識者一人至三人、第三條本會主席於每次開會時臨時推舉之、第四條、本會委員概爲名譽職、但聘任委員出席會議時、得酌支旅費、由工商衛生兩部分擔之、第五條、本會每月開會一次、但遇必要時得開臨時會議、第六條、本會事務如左、㈠關於工廠衛生之建議事項、㈡關於籌劃勞工衛生狀況之調查、及改善事項、㈢關於擬訂各項勞工衛生章程規則標準事項、㈣關於勞工健康保險之設計事項、第七條、前條事項由本會議決分別呈請工商衛生兩部核奪施行、第八條本會設秘書二人、由委員互行推定、掌理紀錄文書及一切庶務事宜、第九條本會會議細則另定之、第十條本規程如有未盡事宜、得由工商衛生兩部隨時會商修改之、仍呈行政院轉呈國民政府備案、第十一條、本規程俟行政院轉呈國民政府核准後、自部令公布日施行、

中法藥房總號新屋落成紀念大廉價

贈品一月　本埠五處分號同例

招商局船期

建國快輪准於國歷四月九日晚 星期三 開往長江各埠

江安快輪准於國歷四月十日晚 星期四 開往長江各埠

王濟遠個人繪畫展覽會

會期：四月十日起，至十四日止・

會場：上海西藏路甯波同鄉會四樓・

陳列王氏近作國畫，洋畫，具有革新精神，公開展覽，不用入場券・

民豐造紙股份有限公司廣告

本公司設廠專製各種厚薄船牌紙販行銷國內外以冀稍挽利權業已正式開業出貨 如蒙 賜顧請惠臨上海博物院路二十九號敝總公司接洽無任歡迎此啓

董事長洪滄亭　董事褚慧僧　謝蘅牕　盛亮周　何耿星　竺梅先　徐聖禪　孫梅堂　楊孟龍　應季審　金潤庠　監察王文翰　徐景伊　謝伯殳　經理竺梅先　協理金潤庠　仝啓

總公司電報掛號五二一七一　電話一一九八三　一七二四二

廠址嘉興東門甪里街電報掛號五二一七一

民生主義理論的體系

國民政府中央建設委員會謝守恒編

▲葉楚傖蔡元培吳稚暉于右任王伯羣題字▲孫科序文

民生主義，共產主義，社會主義，

這三種主義，怎樣能夠分別，相同點和不同點，——

本書把他極詳細的分析，加以極明瞭的理論，三民主義最終之目的爲世界大同，而民生主義爲達到世界大同之最要部份，

本書確能以科學方法，作深刻之研究，適合孫總理心理建設，使吾黨黨員，人人能認識主義，人人能宣傳主義，

今天出版

解決民衆生活的實用專書

實現世界大同的階梯

全民衆不可不讀

◀本書目次▶

第一章……導言
第二章……民生主義之基本原則
第三章……民生主義之哲學的基礎
第四章……民生主義之起因
第五章……民生主義之目的
第六章……民生主義之方法
（平均地權）▲土地的歷史▲平均地權的由來▲平均地權與社會主義▲平均地權的原理▲土地徵稅法▲平均地權之特點▲利益（節制資本）▲資本與生產▲節制資本與振興實業（解決人民生活）
第七章……民生主義與社會主義
第八章……馬克思主義的正誤
第九章……民生主義與共產主義比較
第十章……民生主義之經濟政策
第十一章……民生與將來經濟學的趨勢
第十二章……結論

特價　全書洋裝一大厚冊定價八角特價每部紙收四角八分寄費八分半

上海麥家圈天安堂後面

益新書社發行

（南京）鼓樓黃泥崗益新書局分發行

（南京）花牌樓新民書店分售

中國國民黨上海特別市執行委員會通告第一號

爲通告事查本年四月十二日爲本黨清黨反共三週紀念本會定於是日上午九時在蓬萊路蓬萊影戲院舉行紀念大會凡本市各級黨部各機關團體各學校均須各派代表四人前來參加以誌紀念除分別函行外特此通告

中南銀行

總行 上海漢口路七號　電話 各部辦事室六六一八一　國外滙兌室一三〇九九

分行 天津　漢口　廈門　南京　北平

電報掛號 中文一五一一　英文 Chinasosea　總分行同

業務 本行專營商業銀行一切業務

國外匯兌部 辦理國外匯兌[illegible]代客買賣金本公債代取本息[illegible]

儲蓄總部 辦理各種儲蓄存款除普通定期活期整存零付零存整付外下列兩種尤稱便利詳章函索即寄 (一)整存整付本利證 計分五元至一千元六種 (二)特種零存整付 無時期拘束及款數限制

保管箱 保藏堅固 收費極廉

中南鈔票 特設四行準備庫專辦鈔票發行及兌現事宜

敬謝上海國術比賽大會得獎諸君

本會獎勵各級比賽優勝諸君共計現金一萬二千元承得獎諸君熱心慨將獎金悉數捐助本會以爲本會之一助高誼深紉敬用特登報謝以揚仁風

全國教育會議出席會員公鑒

全國教育會議於四月十五日至二十二日在首都匯家灣鐵道部新址開會現已租定入行宮中央飯店三層樓爲會員住宿之所（住宿期間自四月十二日至二十四日止但以住首京之會員除外）除於四月十二日至十五日派員在下關車站招待各會員外所有上海下關浦口等處招待事宜特託京滬兩路特別市教育局指定專員分別擔任各會員到京後請攜帶證明文件到成賢[illegible]科填註報到表以便致送符號証章等件特此通告

全國教育會議籌備委員會啓

上海四明商業儲蓄銀行發息廣告

啓者本行十八年份決算各項帳目及支配股利案業經董事會議決擇於四月二十日起發給[illegible]各股東持股票來行收取爲荷 帳略詣[illegible]

中華會計專科學校招生

並會計月刊第二期通告　欲訂閱者每冊洋一角半年六冊洋五角五分全年十二冊洋一元

分部 本校分日校夜校函授三部

分科 必修科分七科選修科分十科

學制 教授採用最新個別制度無學期限制每一學科任一教授指導及解答一切完全校外爲止明瞭透徹

校址 上海新閘路九十八號（近戈登路）索章附郵四分

校長會計師沈立人

中華成烈體育專門學校校友公鑒

本校歷屆畢業同學將逾千人音問久疏殊爲缺憾茲際全國運動會在杭舉行同學赴者必多蘇杭密邇集合較易爰訂於四月十二日（星期六）上午十時起在本校大禮堂開正式成立大會討論一切進行事宜務祈屆時蒞臨爲荷

蘇州成烈（原名中華）體育專門學校校友會籌備處啓

地址蘇州閶門外朱家莊本校

啓新洋灰股份有限公司訂期開股東會廣告

敬啓者茲訂於五月四日下午二鐘在天津法租界海大道本公司開股東會請記名股東於會期前三日攜帶股票或息單送本公司驗明填給入場券不記名股東於會期前五日攜帶股票或息單到本公司換取[illegible]作爲蒞會證券再各[illegible]日起至五月四日所有停止股票過戶統希 鑒察 此啓

工程譯報

第一卷第二期 出版

要目

德國都市之土地整理

東京市之復興與土地整理

德國Hermann Jansen氏對於都市計劃上之貢獻

英格蘭及威爾斯之區域計劃

德國各區域計劃會之組織及旨趣

巴黎市之交通

價目 每冊大洋三角 訂閱全卷四冊大洋一元 郵費加一

發行處 上海特別市工務局　寄售處 上海商務印書館

上海銀行週報

第六百四十三號

本期要目

銀價與銀進口稅　劉大鈞

活動的銀本位　孫拯

讀廿末爾金本位幣制法草案　調辰

英日棉業之危機　譯

中央各機關經費預算之比較（二）　子明

銀行員之座右銘（十六）　正

公司營業之研究法（七）　陳鳴　調辰

本報價目（一冊）一角五分（半年）三元（全年）五元 郵費歐美南洋香港每冊四分半年一元全年二元日本香港每冊二分半年五角全年一元 ▲附註國內各埠不另加郵費 代價作九五折計算

上海香港路四號 銀行週報社啓

浙江民政旬刊

第十八期出版

目錄

民權主義之理論與實際（續完）　余森文

德國社會法制　沈介三

衛生專門人才之培養與分配

城市計劃概論（續完）

賭具說

衛生綱要

蕭明新　毛咸　屈起　林椿年

定價每册大洋一角半年一元六角全年三元郵費在內

發行處 浙江省民政廳

BLUTOSE

全國運動大會開幕

補爾多壽(BLUTOSE)爲世界著名補血壯身强精健腦之良藥用滋補身體之蛋白質生血强精之有機鐵質化煉製成有增加體力壯筋肉治各部衰弱之功運動家服之尤能恢復其心身之疲勞增加其筋肉之氣力身弱者服之即轉弱爲强百病不生

血虧體瘦月經不調病後衰弱戒烟以後之人服「補爾多壽」後即成血液充足身體肥胖月經准確精足腦健　大瓶三元半　中瓶二元

神經衰弱顏色不正生育不遂虛弱過甚之人服「含砒補爾多壽」後即成神氣充足顏色紅潤多男多壽氣體强壯　大瓶三元七角　中瓶二元三角

梅毒血虧先天不足外症血濁易於中風之人服「含碘補爾多壽」後即成毒滅血清腺減强固能增發育永無中風　大瓶三元七角　中瓶二元三角

胃不消化老衰少弱胎前產後動輒感冒之人服「規那補爾多壽」後即成消化充足返老還童精足血滿永無感冒　大瓶三元七角　中瓶二元三角

各期肺癆喘息氣急傷風咳嗽日有盜汗之人服「拐阿可路補爾多壽」後即成癆菌消滅止咳化痰血路體健百病消失　大瓶四元三角　中瓶二元六角

上海經理藥房　五洲　大華　中英　華英　中西　華洋　中法　國民　寰華　華英　新華　集成　先施　永安　濟華堂　大陸　各埠大藥房均有出售

已孕未孕均請購服▼

廣東天喜堂老婢調經丸

已孕者安胎未孕者調經種子

每瓶一元　滬支行東新橋電車站對過

代理　北四川路會豐商店　老悅生　河南路老悅生　鄭彰號　棋盤街金和當（時事）

電話六三九三七

北大學生會
請增撥俄庚款　增天文等四系

▲本報八日北平電　北大學生會致俄款委員會、電請月增撥五萬元、增設俄文天文地理社會等系、

修正市組織法
已通過十三條

▲本報八日南京電　立法院法制委員會自治法起草委員會今日午前開聯席會議、討論修正市組織法草案、已通過十三條、餘俟明日會繼議、聞該法共長爲餘條

粵省提倡國貨大運動
參加各界民衆十萬以上　國貨化裝巡行聲色俱備　並決議請中央討伐閻等

（廣州通訊）自金貴銀賤之風潮起後、本黨政府、爲謀根本解決之補救、極力鼓吹提倡國貨、振興實業、以抵制帝國主義之經濟侵略、一日正午十二時、本省各界假座東校場舉行提倡國貨運動大會、是日黨政軍警工商學各界、到會人數、共約十餘萬民衆、均穿國貨制服、民氣雄壯、實爲廣州空前盛舉、是日下午一時三十分、開會完畢後、各商號繼續舉行國貨化裝巡行、形形色色、驚心動目、鑼鼓喧天、轟動全市、熱烈情形、至足紀述、茲特將是日大會詳情、分誌如下、

會場佈置　一日正午十二時、各界在東較場舉行提倡國貨運動大會、會場東面搭一主席台、台前裝設播音機四個、爲演講之用、各台上懸一橫額、上書『廣東各界舉行提倡國貨運動大會』等字、中間搭一指揮台、爲指揮各界之列隊、南面爲國貨化裝巡行隊集合處、及各工會、西面爲海軍、憲兵、及其他軍警、北面爲省市黨部、及各機關學校等團體、各團體站立分界處、均有軍警童軍站立、維持秩序、會場門首、另搭牌樓一座、頗爲雄偉、極壯觀瞻、

赴會團體　查是日到會參加之軍政要人、有鄧廳長彥華、許廳長崇清、孫委員希文、杜處長從謙、王處長仁棠、鍾秘書壽煒、歐陽局長駒、林司令時清、及省市黨部委員劉蔭翹、羅偉疆、蒲良柱、陸幼剛等、各機關團體、有省市黨部、省市政府、八路總部、革命紀念會、商聯會、總商會、市商會、總工會、機工會、海員工會、聯義會、省市教育會、省市記者聯會、省市婦協會、海外同志社、報界公會等、及民衆團體、各學校、不下十餘萬人、沿途各馬路觀衆、尤爲踴躍、大有萬人空巷之慨云、

開會情形　是日各界齊集後、即於正午十二時、舉行開會典禮、(一)全體肅立、(二)唱黨歌、(三)奏樂(四)主席團就位、(五)向黨旗國旗總理遺像行三鞠躬禮、(六)主席劉蔭翹恭讀遺囑、(七)省黨部代表羅偉疆宣佈開會理由、(八)演說、有建設廳長鄧彥華、市宣傳部長蒲良柱等、(九)提案共十條、經會場通過、(十)拍照、(十一)高呼口號、(十二)奏樂、(十三)下午一時三十分大會巡行、在會場中、各商號參加之國貨化裝巡行隊、奇形異樣、不下數千種、琳瑯滿目、雄獅蛟龍、在會場中鬧、鑼鈸聲、軍樂聲、爆竹聲、各種音樂聲、洋洋震動天地、情形甚爲熱鬧云、

開會理由　是日大會主席團、推定主席劉蔭翹恭讀總理遺囑後、省黨部代表羅偉疆宣布開會理由、略謂、各界民衆各位同志今日係我們廣東各界舉行提倡國貨運動的日子、爲什麽有這個提倡國貨運動的日子呢、就是想挽救我們國家民族的生存、因爲現在我國的人民生計、將陷於絕境、日常食物、日常用具、都不能供給、由這種情形看起來、國家實在已近於危亡了、我們如想挽救國家的危亡、最重要的就是振興實業、而振興實業之首要、就是振興國貨、如果國貨不能振興、實業是無論如何不能振興的、各位看看、現在我們中國各市場的貨物、幾幾乎都是外來的、以致利權爲外人所奪、會叫人民生計日蹙、有這種種弊病、兄弟以爲我們人民、如果肯一致起來提倡國貨、就不難把這種弊病、清清楚楚地、打破淨盡、望大家一致起來、努力提倡國貨、則弊病固然可以打破、還可以進而打破帝國主義云云、

通過提案　查大會各界一致舉手、高呼通過、照錄如下、(一)請政府設立國貨銀行、國貨展覽會、國貨徵銷場、日用工廠、(二)請中央黨部、國民政府、嚴限各機關團體學校、一律服用國貨、違者從嚴懲處、(三)請省市黨部、負責召集各界設立廣東各種國貨促進會、(四)請中央實行關稅自主、(五)請政府獎勵國貨生產、(六)請政府取銷苛捐雜稅、(七)請中央明令討伐閻馮[illegible]聲罪致討、(八)請張學良同志出師討伐叛軍、并慰勞前敵將士、(九)請政府保障各種國貨發明的專利權、(十)通電全國絲業行、不可用外國貨人造絲原料織造、冒充本國絲綢、

列隊巡行　散會後各團體民衆、即分五大隊、依次巡行、由總隊長王仁棠、率領前導、第一隊長黃季陸、率領省市黨部等團體、第二隊長鄧凌洪、率領省市政府所屬各機關全體職員、及各工會等、第三隊長伍伯良、率領總商會、新舊商聯會、市商會、及婦女協會、第四隊長陳統山、率領公安局全體職員、保安隊、消防隊、及警察學校、警察教練所等、第五隊長鄧彥華、率領海軍部全體職員、及各華人烟草行等、先由東較場起程、經惠愛東路、永漢南路、天字碼頭、長堤西濠口、六二三路、桨欄街、福德里、十八甫、十七甫、楊巷、上九甫、西辰園、豐寧路、西門口、惠愛西路、步武嚴整、精神充溢、兼之是日天氣清朗、黨國旗空耀招展、熱烈一路、及至中央公園前簽名、約四時許、始分別散隊云、

市面一瞥　當各巡行隊由較場出發時、沿途觀者人山人海、行入市場、各商店門首懸掛各種土布標語、上書『中國人要用中國貨』等字樣、舉目極是、而各巡行隊均插有各種國貨化裝、形形色色、見者皆雀躍狂笑云、（一日）

三國協定之進行
昨日午後舉行特委會　原則上英美對日同意

電通七日倫敦電　日英美三國特別委員會、於七日午后三時、在聖哲木斯宮開會、日本方面提出一九三六年後、輕巡洋艦及驅逐艦建造年度計畫表、審議三時間之久、雙方主張、尚有幾分距離、未能得英美之同意、然英美兩國、原則上已承認日本之主張、今後再會見一二次、必能圓滿解決、關於艦種轉換、該會議亦曾討論及之、然此既有法國之熱心主張、又有須俟五國會議運命決定後、方好決定之特殊事情、故英美兩國亦不急求到達結論、同時英美方面、稍有異論、故其決定、須待三國全權會議之決定云、

電通七日倫敦電　日本方面於日英美三國協定中之保留條項、究採如何形式、成爲確認的、日本全權部內、亦有種種之意見、正在研究結果、均主與其用保留之文字、不若爲一般的條項、聲明本條約規定、一九三六年後、各締盟國、不得拘束各保有量一條加入條約文中、單刀直入以明日本意志之所在、較爲妥當、四日上午、佐藤事務所長、携此條項約美國全權李達正午松平[illegible]國方面大體承認該案、[illegible]於本問題、日美間意見可謂已完全一致、即條約滿期後日本可照該條項表示大型巡洋艦七成補助艦總括七成之要求、惟若槻全權、爲使此旨更加明確起見、決照當初方針、於總會席上爲適當之聲明、

路透七日倫敦電　海會意總代表格蘭第亟欲於下星期中返羅馬、今日晤英相、復伸意國之意見、並表示願依允停造大戰艦辦法之意、意對此種表示、將予法國以大戰艦十萬噸之優勢、惟格蘭第聲明雖意國不欲造艦多至法國之標準、然意國仍要求在理論上與意國同等、意代表方面發言人今晚稱意國不欲與聞英法間關於解釋國際聯盟會章條文之任何協定云、格蘭第復與法海軍部長杜美斯尼晤見、有所陳說、聞意外相所發者、可稱爲直率之談話、

蘇俄共產黨十六屆大會期
—六月十五日—

國民七日莫斯科電　共產黨十六屆大會　已定於六月十五日召集、議程中主要議案、即爲農業之國家直接管理及其附帶發生之糾紛問題、因此咸認本屆大會與蘇俄將來之全部政治發展有極重大關係云、

甘地親往收鹽
勸令從者繼續努力

路透七日丹狄電　甘地所統率之義務員、在距此不遠之阿特海灘、因不允交出其所拾得之鹽、致與警察衝突、義務員輕傷二人、有一人被拘、甘地向於星期一日守靜默、今日仍然、但發出一文、內稱、明日渠將往阿特親自收鹽、並勸村人亦去拾鹽、備着短衣褲、因村人力不能犧牲其衣服、供人撕毀也、甘地又勸令從者勿放棄其鹽、縱警察破其手、亦所不顧、

路透七日蘇拉特電　甘地之子蘭達斯甘地、昨因破壞鹽法、致被拘去、今卻易錫境內指導非武力反抗員之一職、已由甘地另一子名馬尼拉爾甘地者接辦、

路透八日迦拉爾泊電　甘地今日親在阿特村海濱拾鹽、警察未臨場、孟買因甘地部下重要份子那里曼及巴迦某被捕、今日特宣布罷市、表反對、印度教徒及拜火教徒之商店均遵令閉門、那氏已被判監禁一月、孟買鐵路罷工者今晨曾臥於火車前、以阻開行、圖與警察衝突傷兩人、被拘十人、

澳洲政府擬縮減海軍費

路透八日墨爾邦電　澳洲聯邦政府現擬積極縮減海軍經費、將裁後招海兵五白人、並將任務艦隊減爲巡艦兩艘、飛機運送艦與驅逐艦各一艘、此項計畫、可省五十萬鎊、

英下院之爭辯
藍浦生動議撤回

路透七日倫敦電　保守黨藍浦生今日在下院於詰問外相漢德森後、提出動議主張下院停議他事、以便辯論與公共有關之緊要事件、即英政府與另一政府對於國際聯盟會章第十六條之解釋、將有一種協定而未商諸聯盟行政會或下院是、英相麥唐納起稱、藍浦生所問者、爲國際聯盟會章第十六條、如另有解釋而涉及新義務、英政府可否商諸聯盟行政會、並在協定解釋以前、予下院以考慮此事之機會、渠對此問話、不能允諾、若允諾之、則渠知反對最力者、莫過於張伯倫、蓋作此允諾、即謂任何政府對於第十六條會章之意義、絕對不能交換意見、或表示其意見也、此條文義之含渾、藍浦生固知之審矣、此種允諾、將使英法或英德對此條文義、苟未先商諸聯盟行政會、雖欲互換意見、亦不可能、渠不能發此允諾、即詰問者爲外部次官時、亦未曾發此允諾、或實行之也、目前海會中人、對於第十六條之討論、不過爲海會中人相問曰、吾儕個人對於第十六條加以何種意義乎而已、與昔年洛迦諾情形不同、因當時德國所稱德國如加入國際聯盟、將有何種義務、請予以說明一節、確牽涉會章之新解釋、非聯盟行政會莫能作此解釋也、今政府所可言者、政府既就人力所可及、探明國民與下院與情後、而不忘却民意、政府作過去兩月半之艱苦時期中所勉力者、即此而已、若他黨領袖於其認爲須得海會消息時、而願與渠商榷、渠將欣然與之討論、宜佈會務內容之是否相宜云、英相發此言時、保守黨領袖包爾溫與自由黨領袖喬治皆不在場、前任保守黨政府航空大臣賀爾起而發言、贊成英相所發過有須知海會消息時三黨領袖集商之建議、於是藍浦生撤回其動議、

梅蘭芳臨別贈言
伶界大王說明其稱韋廉士紅色補丸爲藥中之王者其故何在

此影係字林西報社所攝

梅君蘭芳於一月十九挈其全班名角登輪渡美將遍遊美洲以其藝術一飫彼邦人士之渴望屆時其爲萬衆所歡迎者自屬意中事耳在未離滬之前梅君因服用韋廉士紅色補丸大有裨益於其工作因特致書韋廉士醫生藥局申其謝忱如次

敬啓者　鄙人年來致功於舞臺戲劇藝術之研求、感心身而交疲、時發小疾、殊覺甚苦、凡在知友、名醫均勸鄙人速服
貴局所製韋廉士紅色補丸、藉期調攝、自經服用之後、精神日振、體力健强、前者病魔、驅逐淨盡、是紅色補丸之功用、匪獨補血强身、百病皆可調治、乃至聖品、定爲世界藥中之王、用誌短簡、聊表謝忱、專頌
台安　梅蘭芳

社會士女無論貧富窮通莫不聯合梅君同聲贊美此天下馳名補血健腦之聖藥韋廉士紅色補丸此丸各藥房均有出售或直向上海江西路六十號韋廉士醫生藥局函購每瓶一元五角六瓶八元郵費在內　（二）

PEERLESS
ERASMIC
The Dainty Toilet Preparations

各大藥房　百貨公司　洋廣貨店　均有出售

欲保面貌秀美—

須使面膚清新，面容潤澤。

華馥芝蘭皂

含有植物油質及超等香水精。功能清潤皮膚、增加秀美。香氣馥郁表裏如一。

倫敦伊蘭氏化粧品公司精製

上海香港路三號　怡德洋行獨家經理

上海郵政信箱三九一號

三

日本之失業者
有卅五萬人之多　政府已設法救濟

日聯八日東京電　據日本政府調查之結果、知日本全國失業者、有三十五萬人之多、且有陸續增加之勢、因此昨日特開日本全國職業紹介所長會議、討論之結果、乃決議由內務大臣發聲明書、放送無線電話、舉行電影宣傳等、用各種手段、替失業者竭力謀事、一面由日本全國紹介所員向各方面行個人訪問、爲失業者謀事、又決議以四月十四日爲失業者救濟日、於是日由日本全國職業紹介所發起、舉行大規模之宣傳、

擾蘇屬之三幇湖匪均擊潰
水警開火肉票脫險　截獲匪船槍械紅旗

（蘇州通訊）第五師陸軍、連日大施剿匪、詳情迭誌本報、茲水公安三區報國棟、昨（八日）已出剿歸來、據述匪情如次、

▲匪之幇數　最近滋擾各屬之湖匪、計有三幇、㊀浦東幇、匪首太保阿書、㊁海州幇、匪首毛子龍、㊂泗陽幇、匪首張兆華、泗陽幇於本月一日洗刦松江張堰後、即竄陳墓、旋在三元蕩爲念八團陳連擊潰、浦東幇曾於六日、在盛家浜爲蕩邀擊、大窰之役、則爲海州幇毛子龍部、

▲水警搜剿　報區長自本月二日、由蘇率隊戒振威致中等艦及區部師船、出發平望至蘆墟、並傳令十一隊自車坊、斜塘、角直至蘆墟、十三隊沿洋澄湖搜索至蘆、十四隊經同里周莊、十五隊由黎里等處、集合蘆墟後、即會同至莘塔元蕩一帶搜索、

▲警匪開火　迨至六日下午三時、在盛家浜附近、忽遇浦東幇匪二百餘人、龍即下令剿擊、匪衆以無心戀戰、隨抗隨退、一小時後即逃去、結果經水警奪獲匪船三艘、九響步鎗五支、紅旗多面、（現在各物已由十五隊帶回平望隊部）

▲肉票逃出　當警匪開火時、曾有上海肉票一名、乘機逃出、名周泉根、年十四歲、住上海王家碼頭潤德里一九號、業船戶、父名桂芬、廢歷二月十七、結伴十二人至再直楊家涇金山廟進香、在澱山湖遇匪船一艘、匪七八人、將其綁去、尚有在缸口之二人一同被擄、一年十四、一年十八、匪船旋至一小浜中、會合大幇、有船三十六艘、

▲女匪情狀　其祖母見渠被擄、痛不欲生、捨命跟至匪窟、要求釋放、匪首令備款三萬元贖取、當時祖母無法、祗得含淚而歸、匪衆均衣大衣、有二女匪、年均二十歲左右、南邊口音、殺髮革履、衣時式旗袍、貌極美麗、有一則抽大烟、並言渠在匪中飲食等尚優待、

▲大窰餘聞　另據縣府消息、六日大窰開火時、先由二營七連與匪開火、至十一時由五連上前接戰、現在匪逃澱山湖、五連已回駐斜塘、是日之晨、匪先擬洗刦斜塘、開火時有匪首一、長鬚垂胸、立船頭指揮衆匪、圍圍包圍官軍、有人謂此匪首即毛子龍、當時軍隊並會擊沉匪之糧船二艘、一船滿載雞蛋、一船則爲食米鹹肉衣服等、並獲留聲機一具云、

蘇警扣獲米船

（蘇州通訊）市公安局水巡隊五派出所、昨（八日）在婁門外永安橋、扣獲私運出口之米船二艘、米十一石、當連船子吳阿套郎阿慶等七人解總隊、據供係蠡口來城、又前（七日）閶門外四擺渡水巡分隊、亦扣獲米船二艘、載米四百七十石、係常亭潘恒升晉升兩米行、驗派託捐客郎鴻記代銷出口者、

蕪碼頭捐
改征百分之六　各商繼續反對

（蕪湖通訊）蕪湖市碼頭捐、總商會前開執監聯會、僅允百分之二、市政處須遵照省令、征收百分之八、原定四月一日開征、嗣因各商幇表示反對、以致未果、旋由市政處電呈省府請示辦理、五日奉建設廳復電、改作百分之六徵收、各商幇接總商會通知後、六日召集緊急會議、公同討論、僉謂市面蕭條、無力擔負、公決繼續反對、並函請總商會轉函市政處、要求暫緩開征、以恤商艱、但不知能邀准否、

蕪屯路
建廳限期完成　休屯段已通車

（蕪湖通訊）安徽建設廳長李範一、以皖南交通甚感不便、對於蕪湖屯溪間之汽車路、正在積極進行、休績段已粗具規模、惟橋樑尚未告竣、聞李廳長頃已電令休績段工程師殷誠元、依照各項工程圖案、督率工人加緊工作、限期完成、至休甯至屯溪一段、現已實行通車、

蕪鄉匪勢猖獗
縣長派隊游擊

（蕪湖通訊）蕪湖萬春鄉一帶、近

餘主席、議決四月念八日召集會員大會、又議定籌募聯合會基金及印發會員證書等事、是日黨部訪整委會宣傳部、招待新聞記者、由蔡國華主席報告工作概況、旋由部職員才等發表黨部與新聞界聯絡之意見、茶點散會、

武進鐵匠罷工
要求加資　店主停業

（武進通訊）全城鐵匠、近因米價飛漲、生活維艱、原有工資、每日祗二角二分、特聯合向店主要求增加八分、店主以營業不佳、僅允增加二分、惟鐵匠不遂目的不止、已實行罷工、店主方面、亦停業對付云、

武進警員擅放私運出洋米船
區助理員等強迫而行　要犯郭清海解縣訊辦

（武進通訊）王下村公安第四分局第二分駐所巡長郭清海、扣留魏村乾璧泰糧食行私運出洋米船三艘、被第四區公所助理員鄒玉冰及地方士劣等強迫、即行擅放開行、巡官張漢琴、呈報縣公安局、李公安局長派木莞隊下鄉將要犯郭清海帶城、七日由縣府假預審後、解縣法院訊辦、縣府並電呈民廳核辦、一面由縣公安局傳提鄒玉冰張漢琴等到案澈究云、

農民集衆捕盜
在餘姚忠精村　斃盜一擒五

（甯波通訊）餘姚精忠村槐花弄人周阿來、五日上午至朋霞中朋村東界茅刀田地頭地力、收買草帽、突遇身穿短服、口操本地口音之壯漢八人、攔住去路、袖出手槍、恐嚇聲張、將其身畔所藏鈔洋五十六元、草帽八頂、金戒一只刦去、楊某即赴周巷公安局報告該地農民四人聞訊、急尾盜後至趙家、四人即大呼捉盜、村人聞警、鳴鑼緊追、時後追者已達百餘人、匪乃開槍示威、凡十餘發、至西部巷、追者驟增百餘人、盜乃將鈔票現洋散擲於途、以卻追者、時鄭村如輝橋頭南旺村新堰頭東十巷等、亦鳴金集衆、分頭兜拿、農民趙紹志在前、將一匪拿住、匪即開槍、中腿、血流如注、追者憤、持鋤將盜擊斃、無槍四匪束手就縛、一盜尚持鎗作困獸鬥、未幾彈盡、隨亦就擒、又二匪卒爲漏網、聞農民

進行剿匪
江北九縣　指揮部決設南通　李長江即來計劃

（南通通訊）㊀通如崇海啓泰泰靖東九縣剿匪臨時指揮部、決定設於南通、總指揮官李長江、擬於日內由鎮江來通、計劃進行、㊁陳縣長步蟾於七日致電海門縣長江輔勤、請江來通討論聯防問題、㊂省警隊總隊附謝濟蒼、因公乘輪赴鎮、不日仍將來通、㊃縣清鄉局近因羈押之匪共嫌疑犯甚多、七日起由執法課員秦耐冰審訊、如有犯罪證據者、即行轉解縣府究辦、否即准予保釋、以免殃及無辜、㊄前被共黨綁架之周文珊、近已脫險赴滬、但已驚悸成病、㊅金樂寄石西亭餘西四區、現設聯防會、計劃自衛、

通警隊長撤職
由陳步蟾暫兼

（南通通訊）警察隊大隊長嚴甸南、近被縣黨部檢舉違法多端、及剿匪不力、七日民政廳訓令縣政府、將嚴撤職查辦、遺缺暫由陳縣長兼任、魁日接收具報、聞嚴已飭屬趕辦結束、日內即行交替云、

南通報界大會
定四月廿八日舉行

（南通通訊）南通報界聯合會、於七日下午三時開執委會、張馨

討逆軍第二路總指揮部爲追悼討逆陣亡將士徵文啓事

敬啓者上年唐逆先後叛變敝本軍奉命出征等地行軍冰天雪窖鏖戰豫中嵩洛隨而肉薄鄂北江淮變色卒賴總理在天之靈及中央威德削平叛逆底定大局然敝本軍將士奮勇殺敵前仆後繼喋血原野實繁有徒追維死事愴然雪涕印敝本軍爲表彰先烈激勸來許擬開會追悼（日期另定）藉慰英魂尚希軍界袍澤各界同志不吝珠玉錫以鴻文用獎忠烈而光泉壤曷勝盼禱　收件處漢口黃陂路四十號本部通訊處首都三條巷丁字九號第一師駐京通訊處上海邁而西愛路三〇一號閱宅南昌江西建設廳徐州本部

力而除紹志轉圜外、尚有趙水發彈由臀入、肛門出、恐有生命之虞、捕獲五盜、押至周巷公安局、轉解縣公安局訊辦、聞擊死一盜名呂某阿二、就擒者爲陸炳慶林師堯陳阿成謀春富姚永保等九名云、

肥西匪陷兩圩
搶財物殺八人　自衛團往剿

（合肥通訊）合肥西鄉一帶股匪、日前經汪縣長、率隊往剿、匪蹤歛跡、最近又復猖獗、該鄉北分路口、孟四疤孜、李敦海兩圩、前日被匪首潘同發、率二百餘匪、先後攻陷、孟圩一家老幼八口、被匪殺傷餘一人、李圩被殺死兩幼孩、搶去財物無數、瀕行時、又將徐元幸、徐錫九兩人綁去、嗣幸被附近挨戶團總周培懋、率隊將兩肉票打落、並擊斃匪兩名、匪向北竄、城內縣自衛團團警二日已派第一隊往剿、

錫縣政會議紀
嚴防反動份子　添建縣監房屋

（無錫通訊）本邑縣政府、於昨日開第三十六次縣政會議、結果議決提案十一件、茲擇要摘錄如下、㊀時局未靖、反動份子潛入內地者甚多、應如何設法預防案、議決、（甲）分別函令公安局傳令縣警察隊防範、注意搜捕、（乙）分別函令縣黨部及工會注意調查反動份子、並注意訓練工會員、（丙）關於湖防向有水警區保甲、應函請水警區派艇在湖口巡邏堵防、㊁議決十九年上忙即行停征、其預算不敷、俟十九年度地方預算會議籌款抵補辦法、㊂議決令公安局、嗣後查獲公私娼妓、悉送本城公立救濟院婦女濟部收容教養、（即舊歷同仁堂）不得科罰完案、㊃縣商民協會東問題、議決呈請省廳核示、㊄奉民廳及高院令、本縣添建監房十間、共需募銀四千餘元、應如何進行案、議決、由縣府會同各區區長向紳富募捐、㊅本縣籌種場日益增多、其中辦理完善者固多、而粗製濫造貽害農民者亦屬不少、應函請江蘇籌種取締所、切實取締案、議決通衛、

錫警獲反動犯
捕獲張三大等四人　帶隊盤詰解縣訊解

（無錫通訊）本邑縣長孫祖基、昨據密報、謂西門外申新工房八十一號、住有共匪張三大等、藏有反動物件等語、當即函請警察隊長朱振國率警前往拘捕、朱隊長奉命後、隨即帶警士化裝工人模樣、前往申新工房偵緝、結果、捕獲反動犯張三大唐湘臣、及省令通緝之改組派沈大君等嫌疑犯陳阿巧等四名、當即一併帶隊、分別研訊、張三大等四犯、供詞狡展、不認有反動情事、當晚朱隊長即備文將張三大等四名、解送縣政府、由縣長審訊一過、並分別收押、一面候偵查核辦云、

推果種植美棉
蘇農廳

（鎮江通訊）江蘇省農礦廳、爲謀農業之推廣起見、前經劃定鎮江第四自治區、爲農業推廣模範區、所訂定計劃大綱、及初期進行辦法、派員分別着手辦理、現農礦廳以該模範推廣區內、土質頗宜植美、去年發給美棉種籽十擔、已著成效、故又規定推廣植棉辦法、委派專員張鍇臨、蕈習、黃墟、陳等鎮及丹徒牧場、濟濘模範農場等處、繼續散發、以資推廣、其散發辦法、係將模範推廣區分爲四小區、第一區、各發棉種四十石、第二三兩小區、擬發棉種十五石、第四小區擬發棉種十石、其餘二十石、則分給農民講習會聽講員、及鎮江縣立農民教育館代發云、

大批西貢米
一萬五千噸　即將到鎮江

（鎮江通訊）江蘇省政府、前因蘇省米荒起見、會組織糧食調節委員會、並由鎮江商會商定、購買西貢米一萬五千噸、再由鎮江商會先行墊付米價、俟米售出後、由省府歸還、現第一批貢米已將到鎮、共數一萬五千噸、每包二百磅、約合一百五十斤、售價十五元五角、較鎮江市價一元上下、其分配法、已經省府委員何玉書、與商會議定、爲適應一般民衆需要計、每升售五百一十文、且須加以限制、不許多買、因欲防止糴米者販賣、並經決定、凡糴米者須將所糴之米、於糴當面浸入水中、以免轉賣之弊云、

寶山籌設救濟院
昨開籌備會議　議決辦法六項

寶山縣救濟院籌備會、於昨日下午一時、在縣政府開籌備會議、由縣長吳叔主席、茲將議決案錄下、㊀推定王奏雲、朱劍山、孫啓賢、陶雲明、于詠仁、印湘蓀、王慶濤等十五人、爲籌備委員、㊁公推吳縣長爲當然委員、㊂推舉朱劍山、張玉壎、王詠仁、王奏雲等五人爲常務委員、㊃先行舉辦孤兒、施醫兩項、㊄由常務委員擬具簡章、俟下次開會時、提出討論修正施行、㊅自即日起、着手籌備、積極進行云、

儂之第二生命與第三生命

王夫人語人曰，儂愛馨兒，甚於一切，馨兒不啻儂之第二生命也，馨兒有生以來，即感乳汁缺乏，儂以愛蘭百利代乳粉哺之，甫能活潑壯碩，發育健全，故儂心目中之愛蘭百利，實無殊於儂之第三生命。

愛蘭百利代乳粉

經精密之化驗確與最強健之母乳無異且有一二三號之分三種按小兒之年齡依次餵哺無不健全有壯碩聰明活潑者

一，二，三號代乳粉各埠各大藥房商號均有代售

伶俐的張兜答話

張兜年七歲，和一客人走進動物園內，見了許多從未見過的動物，覺得十分快活，後來走到鉄絲籠旁邊，那個客人問他道，這裏是一頭鹿和一頭獐，你可知道那一頭是鹿，那一頭是獐？張兜那裏分辨得出，他想籠內只有這兩種東西，鹿的旁邊必是獐，獐的旁邊必是鹿，就指着籠對客人道，『在鹿旁的那一頭是獐，在獐旁的那一頭是鹿』，客人聽了不住的顛首，稱贊張兜伶俐

兜安氏馳名藥膏

此膏世界著名專搽皮病瘡瘍痔瘡頑癬熱瘀無名腫毒及諸蟲咬傷等效驗無匹洵外症之無上良藥也尚瘡瘍由於血內濕毒所致者宜內服兜安氏補血清毒藥外搽此膏則收功更速有患者盍試之

索書券　附奉郵票二分請給兜安氏五彩繪圖健身篇（列有八段錦操法者）一冊寄至下列地址爲荷　姓名　地址　沿此剪下

各埠藥房均有出售

上海江西路七十一號兜安氏西藥公司告白

美哉法蘭絨　耐穿又經洗

諸君最華美之衣裳當以「維也勒」法蘭絨製之此可愛之織物輕柔適體經洗耐着曝烈日中亦不退色「維也勒」永不縐縮不愧爲世界上最優良之法蘭絨

▲請常購用「維也勒」並注意其

▲邊緣上所貼招牌紙日月標記

監製者英國倫敦　霍靈斯公司　維也勒房子

中國及遠東各處百貨公司各大洋貨店等均有代售

WM. HOLLINS & CO. LTD.
"Viyella" House, Old Change
Cheapside, London, E. C. 4.

（四）

九句鐘　今晚起賽　九句鐘

▲興奮你的精神●加增你的熱力▼

回力球

▲刺戟你的內心●提高你的興趣▼

最熱烈最敏捷之球戲

中央運動場（上海唯一新穎娛樂場）　霞飛路轉角亞爾培路口

九江路六號●贈券函索即寄

最新萬痛靈

凡痛靈藥片、係淡黃色、福康西藥店、發行已六年、久荷醫界公鑒、嗣又再四研究、精製一種白色

係有機化合、功效更安更速、服後立刻痛止、且無催眠、及種種不快之副作用

主治　各種神經痛如（俗呼肝氣）腸疝痛　頭痛　面痛　牙齒痛　脇肋痛　關節痛　胃痙痛　坐骨痛　男子睪丸痛　婦女月經痛　船暈　車暈等均極效驗　術後創痕痛　及外症手

價格「藥片」每十片管（黃）（白）售三角　每一百片餅（黃）（白）售一元八角／二元五角

「藥粉」每三十公分（黃）（白）售一元六角／二元二角

●各地分售處及各大藥房均代售

●函向本店郵購亦即寄不悞

上海南市虹橋西首福康西藥店發行

滬杭甬鐵路行車時刻表（滬杭段）

〇下行車

站					
▲上海北站開	上午八點（特快車）	上午九點（快車）	上午九點三十五分（三四等車）	下午三點十五分（特快通車）	下午六點（快車）
▲上海南站開	上午八點十分（特快車）	上午九點十分（快車）	上午九點五十分（三四等車）	下午六點十分（快車）	
▲松江開	上午九點二十六分（特快車）	上午十點三十三分（快車）	上午十一點三十三分（三四等車）	下午四點二十二分（特快通車）	下午七點三十三分（快車）
▲嘉善開	上午十點十二分（特快車）	上午十一點十二分（快車）	上午十二點二十二分（三四等車）	下午八點二十六分（快車）	
▲嘉興開	上午十點四十四分（特快車）	上午十一點五十七分（快車）	下午一點二十四分（三四等車）	下午五點三十五分（特快通車）	下午八點五十八分（快車）
▲硤石開	上午十一點十九分（特快車）	上午十二點三十二分（快車）	下午二點三十分（三四等車）	下午九點三十五分（快車）	
▲長安開	上午十一點五十四分（特快車）	下午一點十三分（快車）	下午二點五十八分（三四等車）	下午六點四十二分（特快通車）	下午十點四十四分（快車）
▲杭州開	上午十二點五十分（特快車）	下午二點二十五分（快車）	下午四點三十分（三四等車）	下午七點二十八分（特快通車）	下午十一點二十分（快車）
▲閘口到	下午一點〇五分（特快車）	下午二點四十分（快車）	下午四點四十分（三四等車）	下午七點五十分（特快通車）	下午十一點三十五分（快車）

〇上行車

站					
▲閘口開	上午六點三十五分（快車）	上午九點三十分（特快通車）	上午九點五十五分（三四等車）	下午二點十分（特快車）	下午五點十五分（快車）
▲杭州開	上午七點五十分（快車）	上午九點十五分（特快通車）	上午十點三十分（三四等車）	下午二點三十五分（特快車）	下午五點四十分（快車）
▲長安開	上午八點〇二分（快車）	上午十點四十九分（特快通車）	上午十一點四十九分（三四等車）	下午三點十九分（特快車）	下午六點四十四分（快車）
▲硤石開	上午八點三十六分（快車）	下午十二點三十五分（三四等車）	下午四點（特快車）	下午七點九分（快車）	
▲嘉興開	上午九點二十分（快車）	上午十二點五十八分（特快通車）	下午一點二十九分（三四等車）	下午四點三十分（特快車）	下午八點〇三分（快車）
▲嘉善開	上午九點四十四分（快車）	下午一點十五分（三四等車）	下午五點〇八分（特快車）	下午八點三十分（快車）	
▲松江開	上午十點三十八分（快車）	下午一點〇九分（特快通車）	下午三點〇八分（三四等車）	下午五點二十七分（特快車）	下午九點二十二分（快車）
▲上海南站開	上午十一點五十分（快車）	下午二點十五分（特快車）	下午四點四十五分（三四等車）	下午七點十五分（特快車）	下午十點三十分（快車）
▲上海北站到	上午十二點十分（快車）	下午二點（特快通車）	下午五點（三四等車）	下午七點十五分（特快車）	下午十點四十五分（快車）

注意〇表內特快通車係甯杭直通特別快車

全國運動會第八日

昨晨杭垣大雨 比賽暫停一天
今日繼續舉行 球類短兵相接

大會忽受雷雨之影響
各種球場均成澤國
特發通告展延一天

昨爲全國運動大會之第八日、晨間霹靂聲起、大雨傾盆、一時各種球場、都成澤國、大會競賽股鑒於球場難於應用、特通告展延一天、各賽員自開幕以來、連日努力奮鬬、競爭甚烈、不免身困神疲、藉此養精蓄銳、則於複決賽幕中、顯其身手、當益有佳良之成績也、茲將雨後情形、分記於次、

▲會場積水情形　前日夜間、杭地大雷大雨、大會會場以地不平坦、致各處均積水成潦、故昨日各項運動、一概停止、此雖由於天時使然、但以職員及運動員、連日辛勞、得此一日休息、亦一機會、但杭地前夜之雨、當時馬路、積水可一尺、昨晨始退去、無怪會場以內一片汪洋也、大會辦事人、當派多人將水設法洩去、無如場內無溝渠、未能即行消滅、故有不得不停止之舉、但各場如田徑賽場、地面廣大、大窪小窪、到處可見、遠望之無數碧波 湛青之圈圈、大有可觀、而籃球場以杉板作面、故水與板齊、不過沾濕痕而已、足球場場面、所敷均黃沙、水潤沙中、潮濕而已、大會臨時辦公處一帶之篷廠、因靠墻邊、四處之污水、彙集而來、故已不能涉足矣、

▲大飯廳中奇觀　能容三百席二千餘人同時用膳之空前大飯廳、原係蘆蓆所蓋成、不勝風雨之浸摧、昨晨大雨滂沱、地身又窪、以致頃刻間變成澤國、旋由各工役趕挖小渮、引水他洩、始告無患、運動員有稱頌其功、謂不減於大禹之治水云、

▲大會緊急通告　昨午、杭垣轉晴、雲撥日開、仍可繼續比賽、無如以早間有了緊急通告、說是『天雨不息、場地勢難應用、所有比賽一律展後一天』、此際天雨既息、最好以不牽動大會時間爲上、但欲下令照常舉行、則以值賽健兒、多放浪湖山、不易召集、辦事人急煞無用、

大會之閉幕禮
定十日晨九時舉行
未定錦標獎品補發

大會閉幕禮、原定十日下午一時在田徑場舉行、蓋司令台上裝有無線電話播音、取其利便也、茲以昨晨大雨傾盆、休會一天、故各項比賽、須展綏至十日下午五六時、方能結束、而戴會長季陶張副會長靜江、又均急須於十日下午晉京公幹、特於昨午與朱周二主任商定、準定十日晨九時先行舉行閉幕禮、無論如何、不可展延、先將已定之女田徑賽、男田徑賽全能運動棒球四項錦標獎品給發、其餘男子籃球排球足球網球游泳未定之錦標、於次日補發、總錦標之獎品、亦須展遲一日補發矣、

何應欽離杭
參觀各場比賽
此行深爲滿意

全國運動會副會長何應欽氏、五日抵杭、即赴會參觀各場比賽、對於選手精神及會場佈置、深覺滿意、昨日午後五時半、乘車赴滬、會長戴季陶及張靜江暨陳布雷周象賢馬巽以及軍樂隊等百餘人、均到站歡送、何氏臨別時、極爲愉快、

保障裁判員

前日遼甯與南京足球賽後、裁判員黃文建被毆受傷、現各裁判員對服務大會、咸具畏心、大會爲保障人權、及維護裁判員之威信及安全起見、自今日起、對各項球類裁判員、均派武裝警察保護、苟再有此種不幸事端發生、甯使警察受委屈、不使裁判生危險、

雨後之健兒

○……遊湖之舉……○一般運動員之來杭運動者、多數附帶遊湖、顧以連日運動大忙、即未參加者、亦須爲本團體吶喊助威、迨至會場比賽終了、業已斜陽西垂、未遑再做遊湖之計、昨日大會雖因雨暫停、而各運動員即舉作遊湖之舉、偌大西子湖、幾至無處非健兒、一般船家、視此西裝革履、精神奕奕之健兒、敬爲財神、開口非洋不可、而一般健兒、甯肯故作寒酸、類多隨其所欲、於是船夫笑而健兒樂矣、

○……聊解技癢……○因展期一日比賽、運動員中、有冒雨登山、尋幽探勝、有還舟湖中、以領略晴湖不如雨湖之風味、但遊興較淡者、又以技癢難熬、則作方城之戰、以消磨其光陰、飯廳中凡泥地較高之桌上、均圍滿男女健兒、麻雀也、撲克也、遊戲消遣、毫無金錢色彩、歡娛不減球類之比賽、

○……游藝場裡……○又有一般健兒、則多往遊藝場一游、故湖濱之娛園游藝場、頓時生色不少、而共舞台之男女合演、城站影戲院之影戲、亦有多數光臨、而裡西湖博覽會路之電廠電影院、去亦不少、

蔣夢麟到會

教育部蔣部長於今日(九日)到會擬參加閉幕典禮、並致訓詞、現國府要人留杭者、約俟大會[illegible]

今日秩序

(按、即係昨日原定之秩序、嗣因大雨、展延至今日舉行者、但游泳秩序略改、)

△球類

▲棒球決賽
大津對香港　二時　裁判張國勳

▲男籃球複賽
天津對北平　一時　裁判徐振東
上海對香港　二時　裁判董守義

▲女籃球複賽
廣東對北平甲　三時　裁判宋君復

▲男排球複賽
福建對廣東　一時　裁判許民輝
香港對南京　三時　裁判鄺紀祥

▲男網球複賽
東東對上海(雙)　九時　裁判馮家聲
南京對香港(雙)　九時　裁判王復旦
廣東對上海(單)　三時　裁判林祖光
廣東對上海(單)　四時　裁判余志忠
南京對香港(單)　三時　裁判馬德泰
南京對香港(單)　三時　裁判邵樂平

▲女網球複賽
天津對廣東(雙)　九時　裁判黃文廷
北平對上海(雙)　九時　裁判徐紹武
天津對廣東(單)　二時　裁判張子震
[illegible]　裁判何春[illegible]
北平對上海(單)　三時　裁判張子震
北平對上海(單)　三時　裁判袁俊

△游泳
㈠五十碼自由式複賽(分二組每組取二名及最優之第三名)
㈡百碼仰泳複賽(分二組每組取二名及最優之第三名)
㈢四百四十碼自由式決賽
㈣二百二十碼蛙式預賽
㈤百碼自由式複賽(分二組每組取二名及最優第三名)
㈥入水比遠預賽
㈦百六十碼替換遊泳預賽(如不過五隊改爲決賽)

各項錦標之競爭形勢

本屆大會中之各項錦標、除男子田徑賽錦標已爲遼甯奪得、女子田徑賽錦標爲廣東哈爾濱所獲、全能運動錦標爲上海所得外、尚有足球、排球、棒球、籃球、網球、遊泳等各項之錦標、各單位尚在劇烈角逐中、茲將最近之競爭形勢、分記於次、

足球錦標漫談
上海隊之傳遞
廣東隊之奔跑
遼津隊之勇猛
各隊優點

△錦標預測　此次參加者共十二隊、因北平及河南兩隊未到、祇剩十隊、實力最強者首推上海、錦標可操左券、其次爲廣東隊、再次爲天津遼甯兩隊、不料該兩隊在次賽複賽時、相繼失敗、於是南京隊一躍而坐第二把交椅、據觀衆口頭傳來、香港隊此次未曾報名出席、實爲最不幸事、否則對峙於決賽之局、必能引起滬上數千球迷之趣會、更足爲大會生色不少也、

會場雨景　(林澤人)

△聯想種種　轟動全國之足球錦標賽、已於萬目睽睽中、比賽由初而次、由次而複、不久又將決賽了、雄視申江之上海足球隊及稱霸金陵之南京足球隊、亦於萬衆歡呼聲中奪得決賽權、在這歡呼聲中的記者、除和着大家拍拍勝利的掌以外、再也無話可說、不過敬佩這次參加各隊的精神與毅力、實在不容我不說幾句話、我們知道足球這種運動在外國是很注重的、無論什麼團體、都有足球之組織、每逢各強隊比賽時、全國上下、如醉如狂、每次所售門票、少則數萬金、多則數十萬金、可見得外人重視體育的一斑了、我國昔日、文人騎馬射箭、武人發勇前驅、雖與今日之旨趣不同、然尚武之精神則一、有清一代、重文輕武、因此全國文人、大都精神頹唐、而尤以弱不禁風爲美、以致民族之地位日益降低、甚至替我們上了東亞病夫的徽號、而我們亦甘受而不恥、自民國肇造、提倡運動之聲隨着青天白日旗到處飛揚、人民因受外侮之壓迫、已明瞭強國必先強身之旨趣、歷年來各地大小運動會之提倡、已不鮮見、未始非我[illegible]

△運動道德　我們已認定體育爲強國之要素了、但同時我們也要注重道德、普通一般運動員誤認運動之目的、除比賽而外別無所用、以致因比賽之勝負時引起不幸之事發生、殊不知比賽乃唯一宣傳體育之工具、結果不過是運動的一種標記而已、深望各選手注意及此、否則、我敢大膽的說甯可不注重體育不願因體育而反養成其他不良之習慣、

△球藝批評　歷次比賽在我個人心目中認爲最稱心滿意者、首推上海隊之傳遞、及廣東隊之奔跑、天津遼甯隊之勇猛、湖南隊之刁鑽古怪、亦足爲會場生色、個人球藝如陳克耀君之盤球聲東擊西、靜如處女、動如脫兎、戴麟經之鈎球頭頂轉身、陳廣添之截球轉灣、身輕若燕、可謂已登堂入室、周賢言之高托臥撲、已臻化境、誠足球人才中之不可多得之人才也、其他如李甯之搶球、及陳君佩之接撲、球戰記中已載、不必細述、

△兩啦啦隊　在南京與遼甯之役中、在比賽之前、南京隊長姜靜宥聲明歡迎打氣、女選手卽應聲Rah!Rah!Rah!Nanking!大啦而特啦、與遼甯隊所啦之「好啊、老劉、再來一個」聲聲相應、一邊聲柔而嬌、一邊聲高而剛、誠比賽中之佳話也、

△預祝進步　足球隊之組織、首重合作、訓練首在服從、比賽時必具奮鬥犧牲之精神、尤須養成良好之道德、各隊能具以上幾種要素、便不難成爲勁旅、深望各隊繼續努力、養成健全之人格、將來服務社會、亦具合作、服從、犧牲、等要素、果然、非特此次全會之幸、抑且係國家前途之幸、各隊勉哉、

男子籃球錦標
已至肉搏時期
津隊勝北平極易
滬隊與香港角逐

男子籃球錦標賽、自前日上海隊以五十三比四十四戰勝遼甯、及香港隊以五十七對四十三克服神戶後、香港與上海互獲複賽權、本定昨日一決雌雄、以雨後場地不適作戰、延至今日再戰、預料當有一番極激烈之爭奪、其另外一隊獲複賽權者、爲天津與北平、將來再由獲勝之兩隊決賽奪取錦標、故今明兩日男籃球錦標賽已達肉搏時期、茲將過去成績、及現存各隊實力概況、詳爲介紹、則錦標之誰屬、亦可十得其六七焉、

▲過去成績　就過去成績而言、第一部方面、第一週中天津首以百五十四對四勝江西、江蘇以四十對念七勝廣東、北平勝湖南、棄權、浙江勝安徽三十六對十五、第二週中、天津以三十四比十三勝江蘇、北平以七十五對廿四勝浙江、故碩果僅存者、爲天津、北平兩隊、至第二部方面、第一週中上海首勝山東、(山東棄權)遼甯勝福建、八十九對十六、神戶以九十一對四十六勝湖北、香港以四十三對二十勝南京、第二週中、上海勝遼甯、香港勝神戶、所存者爲香港上海二

▲津滬決賽　就一般的觀測、此次獲得決賽權、以津滬兩隊成分爲多、兩隊決賽時、實力半斤八兩、正不知鹿死誰手、但津隊合作功夫及戰略、觀夫歷次成績、似稍優於上海、此點滬隊應加以充分注意者也、

▲滬港之戰　其次言上海與香港之戰、香港隊雖活潑矯健、但滬隊人才濟濟、如何通、陸鍾恩等、均係個中名手、五人聯防功夫、亦有相當練習、預料香港終將拱手相讓、但無論如何、當有一番劇戰、上海倘不努力、前途正難逆料也、

一英里游泳決賽第一史興隆　(林澤人)

▲四隊實力　天津、北平、上海、香港四隊、實力互有優長、天津以合作敏捷見勝、北平以體格魁偉得先、上海以投籃準確著名、香港以活潑矯健稱雄、天津與北平、曾先後握華北之牛耳、但北平隊自上屆華北運動會中、被挫於天津南開隊後、名將如金岩等、均已離隊他去、人才凋零、殊不堪維持現狀、今日北平之代表、大都均爲新出名手、雖初生之犢不畏虎、但津隊五虎將經驗充足、復益之以扶輪之姚恩漢、青年會著名中鋒李清安、內衛何步雲、故預測天津與北平之戰、天津之希望、似頗有把握也、

女子籃球概述
▲上海以投籃準確見長
▲平粵以活潑善戰稱雄
▲錦標誰得實難下斷語

女子籃球錦標賽、日前上海隊既大勝江蘇隊、獲得決賽權後、錦標之希望、亦加大一分、其另一方面廣東與北平、尚須一決雌雄、互爭決賽權、就過去成績而言、北平似較廣東稍優一籌、蓋廣東隊對女子籃球規則、殊不十分熟悉、到杭後重新練習、此層吃虧不少、至北平籃球隊、在華北方面、久負盛名、前鋒特別活潑、將來在奪標賽中、倘與上海相遇、定有一番空前激烈之戰、滬隊右鋒陳英瑞、中鋒郭筱萍、尤爲個中佼佼、擲籃之準確、恐上海隊當首屈一指、惟體格方面、滬隊似不如北平與廣東、故錦標之誰屬、此時正難肯定、總之、現最有希望者、爲上海、北平、廣東三隊、惟望各隊選手、努力進取、奮鬬最力者錦標之奪得、蓋意中事也、

香港游泳名手陳振興　(王開攝)

棒球錦標近狀
香港較强
津亦不弱

我國於棒球一項、素乏提倡、故參加大會比賽者、其數較其他球項爲寡、報名者湖南、上海、天津、湖北、江西、北平、香港等七隊、實際上僅有湖南、上海、天津、香港四隊、開始第一幕、上海卽以十一比〇勝湖南、接後上海與天津相戰、上海初占勝利、以一比〇占先於前六局、乃功虧一簣、被天津於絕望之中、追起於前、卒以四[illegible]

擊球之有力、個個如生龍活虎、靈巧非凡、加以上海連有二次極大錯誤、遂收最後之成功、香港好手極多、錦標呼聲中最有希望、蓋港地人才、較爲優秀、其獲勝也、當在意料之中、最後錦標之誰屬、當視津港二隊選手之努力如何耳、

男子網球錦標
滬能否得大會總錦標
全視該項錦標之得失

球類錦標中以網球錦標爲最難捉摸、因滬之林寶華、港之江道章、何家燊等、均未能參加、故除粵滬京漢四隊實力較強外、餘均平平而已、經初次二賽淘汰之後、僅存滬粵京漢四隊、相會於複賽之中、前日下午、該四隊作複賽於網球場、滬對粵、港對京、各賽單打兩組、滬鄭兆佳表演平平、遠不若在滬時之靈敏活潑、不幸而竟遭失敗、吳少香則日來表演、均極有精彩、前日之戰、尤爲出色、其對手爲粵趙士倫、雖竭力抵禦、然終不敵而敗於吳手、結果滬粵各勝一組、香港對南京則全勝兩組、並不費力、尚有雙打各一組及單打各二組、本定於昨日續賽、奈天時不佳、昨晨大雨傾盆、各場地均泥濘非常、不堪應用、故致在今日繼續再賽、決賽權之誰屬、雖不能斷定、惟香港之戰勝南京、而取得決賽權、實較滬之勝粵、爲有把握耳、

此次網球錦標之勝負、誠爲港滬二隊握奪總錦標之一大關鍵、滬除已得全能錦標及足球可穩得外、餘無把握、港則可操勝算者、惟游泳與棒球二項、但排球亦極有希望、如上海隊不能奪得網球錦標、則總錦標亦必隨之而去矣、故今日之雙打、滬隊必出死力以爭也、

男女排球概述
廣東與香港較有把握
香港隊中之特殊人才

此次參加大會排球錦標比賽者、男隊計有閩、津、浙、粵、贛、蘇、鄂、港、遼、滬、湘、豫、平、甯、十四單位、女則有粵、蘇、滬甲、遼、皖、平甲、浙、贛、津、湘、平乙、滬乙、鄂、閩、十四隊、除河南男隊及福建女隊、因故未到外、實際臨陣競賽者、男女各有十三隊之多、運動員綜計約四百餘人南北優秀、會聚一堂、切磋觀摩、藉比賽以求進步、在吾國體育史上、堪稱破天荒之盛舉、且每當比賽之際、觀衆極爲擁擠、平均計之、約在二三千左右、蹡蹡蹌蹌、盛極一時、在吾國體育幼稚時期、以國人素不經心之排球、而有如斯之盛況、洵屬良好氣象、記者逐日躬臨陣地、對於各隊實力之比較、及一週來競爭之情況、知之較稔、爰作簡單之概述、以供留心此道者之參考、

遼甯游泳選手　(王開攝)

按吾國之有排球、實以華南爲發源地、蓋閩粵諸省、氣候較暖、對於此項運動、極屬相宜、因習之者愈衆、興趣愈濃、技術之進步亦愈速、其中人才輩出、更僕難數、吾國參加歷屆遠東之代表、悉選於其間、屢奪冠軍、爲國爭光、厥功至偉、故就歷史上之實力而論、此次與賽之各隊、自當以香港、廣東、福建、三者爲最優、但滬隊亦爲全埠精華所組成、在華東方面、可算首屈一指、健將如曹廷贇、謝寶常、李信標等、多係一時名宿、惜於初賽中、首遇強有力之香港、而遭失敗、否則大有亞軍之希望也、其次當以遼甯南京爲較優、二隊人才、尚稱平均、惟遼甯偏居東北、天氣寒冷、雨雪較多、平日練習機會既少、又更乏強隊比賽、經驗當然較差、南京隊聞係爲中央軍官學校所代表、隊員類多閩粵人士、對於此道、頗具更底、無如成軍未久、聯絡方面、難稱盡善、觀其與北平之戰、其實力正復不弱、現已奪得次賽權、行於今日與香港作複賽之爭競、若江蘇天津兩隊、能手亦甚多、但就全局而論、似不如遼甯南京之平衡、因次賽卽遇廣東、殊難與其頭角、餘子如浙、鄂、贛、湘、平、諸隊、類多缺乏長久之練習、及戰陣之經驗、佈局散漫、防禦疏忽、聯絡呼應、均感不靈、宜其於初賽中卽遭淘汰也、

現時排球已入複賽時期、福建對廣東、香港對南京、均將於本日一見高下、以記者眼光之觀察、廣東與香港、取勝之把握較多、至以各隊中個人之本領而論、香港隊中之陳錫炳、可稱爲特殊之人才、其歷盡工夫、已臻化境、凡球入其手中、未有能遺倖免者、譽之者謂爲東亞之第一名手、確非過譽也、

排球遊戲、傳入吾國較遲、除粵滬通商大埠以外、內地各省人士習之者極少、甚至規則亦不甚明瞭、[illegible]

之多、殊出一般人士預料之外、雖各隊實力、參差不齊、而精神則始終如一、強者不以勝而驕矜、弱者不以失敗而氣餒、極能深得運動之眞諦、殊屬難能可貴也、華南排球隊所以強盛之原因、已如前段所述、而女子亦何獨不然、就七日間比賽過程之觀察、及每日登載成績之比較、此次冠軍、當以廣東呼聲最高、滬甲亦有相當之希望、然與粵隊相抗、取勝較難、惟有視當時之倖運而已、平甲之實力、亦頗雄厚、雖敗於滬甲之手、然其表演成績之優良、頗爲觀衆所贊許、固未可以勝敗論人也、滬乙爲後起之秀、姿勢極爲活潑如能多得比賽、以求經驗上之增進、將來造就、殊有無限之希望、餘者多係僻處內地、見聞較淺、教學方法稍差因此一臨戰陣、舉措慌亂、進退無方、偶遇強敵、應付維艱、蓋因所處之環境不同、不可以人才之消長爲標準、現廣東與滬甲二隊、既得決賽權、則九日決賽之競爭、爲錦標關鍵之所繫、二隊必出其全力以相搏、屆時之表演、定能愉觀衆之期望也、

女子網球錦標
上海天津將力爭

女子網球十四隊、輾轉征戰、強者存、弱者失、勝者在、敗者去、迄今存者、尚有天津與廣東、北平與上海、已戰結果、天津勝廣東單打三組、上海全勝北平單打兩組、今日雙打勝負、即可定決賽權之誰屬、觀察過去之成績、以覘將來之勝負、

▲天津較勝廣東　天津初賽輪空、次賽雖僅勝江蘇、梁家姊妹、球藝高强、廣東雖一勝湖北、再勝南京、固不可輕視、惟二單打結果、㈠天津梁佩瑤二比〇勝廣東黃允儀、成績爲六比四、六比四、㈡天津梁佩瑜二比〇勝廣東鄭[illegible]、成績六比二、六比[illegible]

、雖廣東倘有黃君■、遂終强挽狂瀾、是則天津可得第一組決賽權矣、

▲北平不敵上海 北平隊初勝湖南、再克遼甯、乘勝餘威、以遏上海、然上海隊之爪哇網球花李蓮女士、女網球能手蒯淑平女士、劈殺抽壓、樣樣俱精、故一戰李蓮、卽勝北平杜連喆、再戰廖書筠、敗於蒯淑平、今日雙打、上海王大樂蘇祖琦、乃配拍名手、將遇天津杜廖、上海之勝、可斷言也、卽或受挫、二組單打對調、上海之勝易如反掌也、

▲最後上海天津 天津上海之戰、將定錦標之誰屬、兩隊勢均力敵、旗鼓相當、勝負難分、高下未可武斷、梁家姊妹、既非弱者、李蓮蒯淑平、亦爲能手、或云上海較有把握、記者則未敢下一語也、

上海女籃球隊 （王開攝）

游泳錦標談

冠軍…香港坐得　亞軍…遼甯？廣東？上海？

游泳比賽第一日、預賽結果、遼甯隊一鳴驚人、史興隆以極佳成績、得一英里自由式第一名、香港得第二第四、列次席、廣東第三、上海隊竟致落選、惟遼甯隊人數過少、冠軍希望極微、香港隊人才濟濟、觀預賽結果、可穩得第一、所剩未預賽者、祇二百二十碼蛙式、及百六十碼替換游泳、百六十碼以香港隊之人才平均、冠軍毫無問題、是故游泳錦標、坐落香港之手矣、至於亞軍、以成績論、遼甯隊呼聲最高、史興隆百碼四百四十碼之第一、十居八九、百碼仰泳、廣東可居冠軍、上海俞斌祺雖得第三組第一、惟成績相差頗遠、恐無希望、位置則可必得也、其餘三項、得分較難也、是以亞軍雖遼粵滬三隊、行將角逐、尚以遼粵較有希望也、試測各隊得分、以較決賽結果、

之江大學游泳池 （林澤人）

項目	五十碼自由式	百碼自由式	四百四十碼自由式	百碼仰泳	一哩決賽(已確定)
香港	六分	四分	五分	一分	四分
遼甯	三分	五分	六分	〇分	五分
廣東	〇分	二分	〇分	七分	二分
上海	一分	一分	〇分	三分	〇分

總計香港二十分、遼甯十九分、廣東十一分、上海五分、

惟尚有二百二十碼蛙式、及百六十碼替換游泳、於此預測位置、可將不發生問題、個人總分、香港陳其松、陳振興、遼甯史興隆、將一競爭矣、

上海各大學定期招待過滬選手

四月十三日下午一時　昨開第一次籌備會議

上海特別市教育局、寰球中國學生會等、發起定期聯合上海各大學、開會招待全國運動會各區過滬選手、於昨日下午三時開籌備會議、各大學代表出席者、有同濟大學羅清滾、濟南大學傅循仁、大夏大學邵家麟、大同大學胡憲生、上海法政學院蔣恆琳潘潤夫、持志大學倪則舜、寰球中國學生會朱少屏等、願意加入而未出席籌備會者、尚有國立勞動大學、中法大學藥學科復旦大學等、由朱君主席、議決事件如下、(一)日期假定四月十三日下午一時、(二)地點定妥後再行宣布、(三)會場職員每團體推派四人、(男三人女一人)(四)經費及游藝節目、贈送紀念品等、亦已商定辦法、有復信允到會之選手及指導領隊人數錄如下、

省市名稱	指導領隊	運動員
湖北	二十二人	八十四人
南京	十七人	九十四人
湖南	二十一人	一百念八人
江西	十八人	七十八人
安徽	十七人	九十六人
江蘇	十一人	八十一人

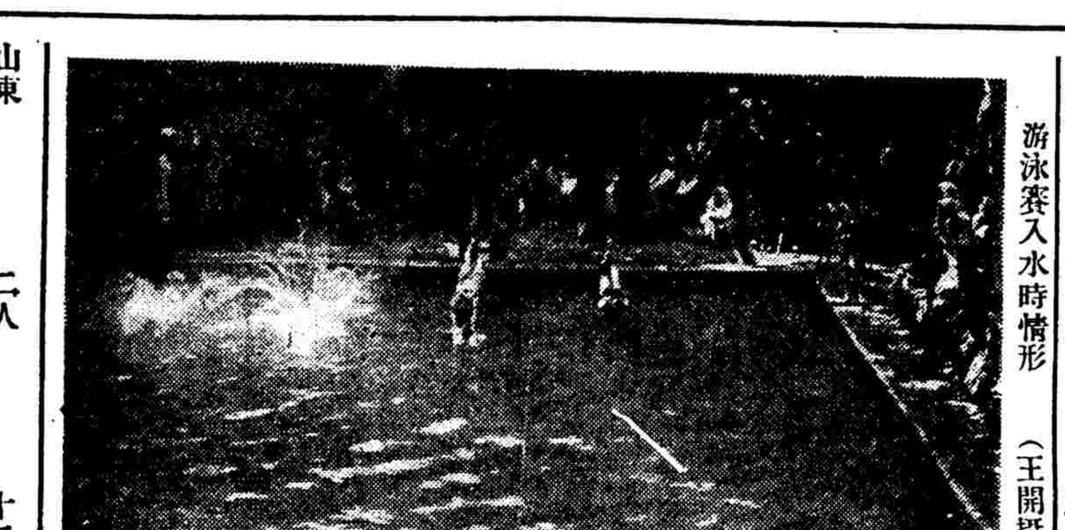

游泳賽入水時情形 （王開攝）

花花絮絮

山東	二人	十二人
香港		六十八人
東省	三人	十六人
綏遠		十六人
四川		十一人
青島	四人	十五人
廣東	十二人	八十六人
上海	十人	一百七十二人
共計	一百二十九人	九百五十六人

〇…〇天天駕臨…〇大會副會長浙主府張靜江氏、自開會迄今、每日至下午一時許、卽到會參觀、最遲至二時許必到、參觀約二小時卽乘車返寓、此亦可見張氏對於大會之熱心矣、

〇…〇六和塔畔…〇大會因借用之江學校之游泳池、故定游泳比賽均於之江學校、之江校位、居於錢塘江畔、六和塔近、故一般健兒在比賽之前後、均赴六和塔一遊、登高四瞻、襟江帶河之杭州市、均在眼底、且登高一呼、亦足以舒胸襟而擴眼界也、

〇…〇自甘退讓…〇游泳習者甚少、故大會報名者、且亦不多、前日預賽、雖一般健兒、皆赴場應賽、但有一般自知不敵者、均自甘退讓、而在場參觀比賽、其心中不知作若何之感想也、

〇…〇浪花四濺…〇前日舉行游泳時、四週觀者、幾無隙地、故與比賽員相差甚近、而池小人多、入游水動、於是浪花四濺、立備近者、看得雖爲眞切、但水花亦濺得最多、

〇…〇以水爲戲…〇前日之夜、杭地大雨不已、以致昨日會場內、積水成潦、不獨運動爲難、舉步且亦維艱、亦可見雨勢之大、而場地不平之一斑矣、且有一般女運動員、涉足其間以爲戲、而旁觀者均拍掌叫好不已也、

〇…〇理想丈夫…〇前本報青光編輯現任中大教授王夫凡君、前日偕夫人瑯環女士在足球場參觀上海廣東兩隊之戰、王太太弄瓦纔及二月、其新生之小千金、體重十餘磅、肥碩無比、王君對夫人之愛極爲深切、深恐太太抱持愛女、腕力不勝、爲毋使太太過於勞苦及能使太太看球看個痛快起見、特自抱愛女、暫時代行太太職務、同時並請太太高坐看台、游目騁懷、欣賞上海樂華球藝、一時王君友人多謂王君克盡厥職、實爲二十世紀最理想之丈夫云、

〇…〇廚房買菜…〇據大會廚房工頭會詳告記者云、此次大會因桌數過多、故工作不得不提早、如購備小菜、須二十餘人分頭出發、並須在上午八時以前辦竣、二小時間急須支配工作、上爐台煎炒、在十二時、始可一律開齊、故時間上無絲毫可偸閒、否則必鬧飯荒、責任太大、

〇…〇臨時菜場…〇當記者至大會廚房各間視察時、見第一間堆料間存儲物料、食米堆有數十擔之多、邊鋪有長板檯、約二丈長、檯上置有鮮肉十餘塊、每塊約十餘斤、黃魚約二百餘條、荳腐干約一大淘羅、春筍已切成絲者約三桶、荳腐疉約二十餘板、其他如菠菜、油菜、大蒜等、均堆集一角、如一臨時小菜場、

〇…〇注目而視…〇江蘇省政府主席葉楚傖、特於前日來杭參觀大會、在司令台上與何敬之氏張靜江氏相互談話多時、一方面則注視運動員之田賽運動、目不轉睛、頗爲注意、蓋葉先生短於視、而田賽均距離司令台亦甚遠也、

〇…〇小販苦矣…〇大會開幕後、逐日人山人海、而場內販者、本有限制、故在平日、營業跨耀於同儕、獨覇營業、利息甚厚、販者常揣察衆之心理、以備貨物之多寡、前數日會場內以甘蔗及饅首之銷數爲最激昂、故昨日販者咸趨向於此二品、寧知徒勞往返、而甘蔗已去皮、饅首亦經蒸熟、一籠、挑入場中、滿擬獲利倍蓰、擔滿霄留擱、已不新鮮、於營業上當大受影響矣、

〇…〇車價大昂…〇日來在會場門前雇車往返、十分昂貴、蓋以大會人多、且兼春游汛內、故黃瓜兒不得不刨也、杭地車夫、都爲江北同志、及過江而來之紹興師爺、任此時際、兩幫同人、都大打其藍青官話、討論車價、動輒敲角、

〇…〇苦中作樂…〇各報記者在大會中採訪新聞、無不鞠躬盡瘁、本報記者雖疲於奔命、尤不厭求詳、有人計算記者每日奔波步數之長、不下二萬米之賽跑、杭州電廠業務課長陳壽蔭君深諒記者之苦衷、昨日特分發請柬云「執事負指導社會及主持輿論之責、此次爲體育事業而奔走、風塵僕僕、爲國宣勞、敝廠謹訂於本月八日下午七時在敝院(按指杭州電廠之電影院)便酌候敎、並請參觀電影、以饗客中寂寞、藉度此千金一刻之春宵、湖山在望、恭候玉趾」云云、情詞俱美、各記者苦中作樂、當感激不置也、

〇…〇汽車兜風…〇昨日晨間、大雨傾盆後、至午後羲陽漸露、一般市民早知最後數日之比賽、頗多錦標決賽、故來會參觀者、滿城爲空、孰知天雖放晴、其奈運動場中積水如窪、經全體委員同志、展延一日、觀衆有與而來敗興而去、最幸運者爲各汽車行、客有雇乘至會、審知延期、卽仍乘原車返、化去大洋數元、博得兜風一蹓、冤哉冤哉、

全運會之吾見

（馬巽）

全國運動會半載的籌備、十天的會期、均匆匆快將過去了、於是我們對過去的經驗和將來的期望、均不免發生相當的感想、

(一)籌備的回憶

因爲這次的運動會可說是我國空前未有的盛舉、所以我們在籌備的期間、無時不感到創造事業的困難、和所負責任之重大、雖然在人材方面、賴全體籌備同人能一致共同勤奮的努力、在經濟方面、賴浙省府及中央和各省市府相將的捐助、總算把無可供依循的全國運動大會如期開幕了、這雖或差可當無負於中央寄付之重、民衆屬望之殷、及全會選手期望之切、然而我們終不能不深深的自覺、籌備不週和處事未善的地方、可不待各方善意的責難、一定是很多很多的、然而我們除了隨時虛心體察改進外、亦只有希望一切愛護我們的人們、予以正當的指敎和原諒罷、

史興隆游泳姿勢 （林澤人）

(二)經過的感想

十天的會期、雖已完畢、然而已快到了完畢的日期了、在這開會的期間、我們大會的辦事處方面、所有的工作人員、幾多無間日夜的在會工作、雖然亦還不免臨時有過事難亂、招待未週等等事實發現、然而這亦幾是無法避免的困苦、亦惟有我們親歷其境的才知實際應付之艱難、可是在會場競賽方面、却始終有一貫的良好精神、運動員的「和平奮勇」「競爭不離親善」的精神、尤其是女運動員的精神實在已充分表現了我們民族固有的精神、及我衰老的民族新生的氣象、現在田徑賽全能運動都已比賽完畢、所餘者只有球類最後的比賽了、在比賽的結果、事實上是必然有因技術的優劣而分勝負、固然、這些優勝的運動員是值得我們誠意的欽敬、然而我們却決不希望他們有絲毫的懈怠和驕矜、同時那些失敗的運動員、也還一樣值我們的欽敬、因爲他們的精神是爲振導民族精神和國民體育而來的、精神是彼此一致的、而且我們相信、「失敗便是成功之母」、站在全民族的立場而運動的運動員、是決不會因此沮喪的、今日的失敗正是造成他日優勝的機會啊、可敬愛的運動員們、鼓着勇氣再折再厲地努力吧、此外我們更覺得這次觀衆的踴躍、已足徵引起民衆廣大深刻的注意、則其影響所及、收效之宏、精神力量的傳播、我們相信對我國家民族前途、確已有了不少的貢獻了、

(三)來日的希望

因爲這次全國運動會的閉幕、接着便是第九屆遠東運動會的來到同時在這時節、我們又聽到了中央已有明年繼續舉行全國運動大會的議決、於是我們更有希望於此次會後的運動員者、

㈠希望會後加緊的習練 務期爲我們的國家民族到遠東的國際場中競爭國際間的光榮、

㈡希望在明年的全國運動會中 一定有各項更突破進步的紀錄、

㈢希望由全國而遠東以至於全世界的運動會、都有我們的運動員馳騁爭雄、

最後、我們尤望各運動員各把此次大會眞正的精神、帶回你們的故地、遍散全國、終使全民衆體育化、體育全民衆化、我們相信、終會有全國民衆皆成運動員、全中國成爲一個廣大的運動場的一天、這是我們因這次運動會而引起的最大的期望、想來也同樣是我們可敬可愛的運動員最大的志願吧、

史高托杯複賽

樂華與西捕　下星期三重賽

史高托杯複賽樂華對西捕、前賽和局、並悉雙方又定下星期三在申園重賽云、

中華足球會週末秩序

▲十二日(星期六)

與賽隊名	組別	時間及場地	裁判員
强華對悅羣	(華)	三時棒球場	何春輝

▲十四日(星期日)

與賽隊名	組別	時間及場地	裁判員
華伶對强華	(球)	九時棒球場	邵樂平
滬東對樂樂	(會)	一時棒球場	張武高
青華對星光	(足)	三時棒球場	唐仲光
美孚對友恆	(球)	一時足球場	沈志興
震旦對英美	(足)	三時足球場	黃文建
南金對崇業	(會)	一時田徑場	陳吉祥
强南對青軍	(會)	三時田徑場	許振國

中華足球會各隊最近成績

▲滬江得中字組錦標　▲華伶得會字組錦標

中華足球會自開賽迄今、已閱五月、照原定秩序、此時本已結束、其間因天時關係、致將比賽拖延、各組中途退出、或棄權者甚多、至今尚有十餘比賽、剩下六賽、協進會已定將甲乙級協會杯賽、今年暫行取消、以便聯合會賽早告結束也、茲將各隊最近成績錄下、

▲中字組

隊名	共賽	得勝	失敗	和局	得分
滬江	五次	五次	〇次	〇次	十
優游	五次	四次	一次	〇次	八
嶺南	五次	二次	三次	〇次	四
震旦	五次	二次	三次	〇次	四
樂一	五次	一次	四次	〇次	二
青年	五次	一次	四次	〇次	二

(註)中字組業已結束、滬江得錦標、

▲華字組

隊名	共賽	得勝	失敗	和局	得分
强華	二次	二次	〇次	〇次	四
寶諮	三次	二次	一次	〇次	四
悅羣	二次	一次	一次	〇次	二
徐匯	三次	〇次	三次	〇次	〇

▲足字組

隊名	共賽	得勝	失敗	和局	得分
青華	五次	五次	〇次	〇次	十
東方	五次	三次	二次	〇次	六
星光	四次	三次	一次	〇次	六
英美	五次	二次	二次	一次	五
大江	五次	〇次	四次	一次	一
震旦	三次	〇次	三次	〇次	〇
亞細	五次	〇次	五次	〇次	〇

▲球字組

隊名	共賽	得勝	失敗	和局	得分
强華	五次	五次	〇次	〇次	十
嶺南	六次	四次	二次	〇次	八
美孚	五次	四次	一次	〇次	八
華伶	五次	三次	一次	一次	七
北城	七次	三次	三次	一次	七
廣義	七次	二次	五次	〇次	四
郵務	六次	〇次	六次	〇次	〇
友恆	五次	〇次	五次	〇次	〇

▲會字組

隊名	共賽	得勝	失敗	和局	得分
華伶	七次	七次	〇次	〇次	十四
進德	七次	五次	二次	〇次	十
青軍	六次	三次	一次	二次	八
滬東	六次	二次	三次	一次	五
南金	六次	二次	三次	一次	五
强南	六次	二次	四次	〇次	四
樂樂	六次	一次	五次	〇次	二
崇業	六次	〇次	六次	〇次	〇

(註)會字組華伶已七戰七勝、完畢秩序、奪得錦標、

上海將舉行全縣運動會

縣教育局通令各校迅即準備以資提倡

上海縣教育局、昨日通令全縣各小學校長文云、爲令遵事、查强國必先强種、强種必先强身、强身之道、在乎平時注重體育、而尤在蒙養樹之基礎、此次本縣縣政會議議決集合全縣小學舉行聯合運動會、意在斯乎、查本屆聯合運動、係屬市縣劃分後創舉、自宜規定章則、以資遵守、所有規程細則及與會須知等、業經本局規定、彙訂成冊、連同各項表格分發各校、遵照辦理、各該長官職所在、不容放棄、仰各積極準備、以資提倡、而圖奮發、切切此令、

宣言

本屆全國運動大會所用一切運動具、全由上海强華公司供給、因强華公司之運動具、皆是大小輕重合法、本屆全國運動大會娛樂選手之活動電影、是上海强華公司承辦、因强華公司所經售的美國敝來牌活動電影機、是光線充足、使用簡單、教育等片、種類甚多、貴校等欲購運動具、或活動電影機、攝影機、亦請向上海四川路二百十四號(青年會對面)强華公司採辦、價廉物美、信實可靠、外埠函購、立卽寄貨、

吳良材眼鏡

目光不健速配

完全晶石製片　儀器驗目配光　出品堅固耐用　價格劃一不二

老號…小東門內大街中　北號…南京路勞合路口

愼昌保險

本行專保陸上火險。航海水險。及汽車。行李寶貴物件。不測等險。取費極廉。倘遇出事。賠欵格外迅速。如蒙賜顧。請駕臨敝行保險部接洽。無任歡迎。

美商 愼昌洋行　上海圓明園路十七號　電話中央 一六五三九〇至一六五三九七號

徵求作伐

茲有世家子年十九歲現在大學肄業品貌端正家境甚裕父母欲爲擇配擬求相當門第與人選是以登報徵求與尋常個人謀侶不同如有大家閨秀品貌端麗家世可溯年在十六歲以上有族禮教而習新學識者爲合格願爲作伐者諸將女宅姓名家世及資址路開投函本報一百念五號信箱探明合式再行約談否則函隱各守秘密

中國鐵工廠 股分有限公司

專製紡織漂染各種機器

事務所 上海百老匯路四十七號(電話四一一八六號)(工廠)吳淞蘊藻浜

北京 萬雲樓…四馬路大新街 大雅樓…四馬路西首

特別著名京菜 應時衛生佳餚

永安醫院 負責除根 花柳

新老白濁無痛打針常療斷根 橫痃不用開刀新藥打針消散 下疳梅毒徹底治療貧資除根 包子路北河南路醫師張秋朝

廣東常勝軍

金龍襪衫廠

擴充營業正式開張 由國歷四月八日起

大減價念九天

奉贈新式十年案頭日歷

經售中國第一家

龍門牌 各種線襪 眞蔴紗襪

運動衫・運動襪・

開設南京路五福弄口

今日戲目

▲電影院▼

- 巴黎：密室槍聲
- 卡爾登：情犯
- 奧迪安：紅粉知己
- 百星：民族血
- 上海：好來塢明星大集會
- 北京：麗娃栗妲
- 南京：媚的血案
- 九星：巧姻緣
- 共和：雙雄奪美
- 普愛盧：情田愛果
- 東海：風騷水手
- 中央：江湖二十四俠
- 新中央：新西遊記三集
- 恩派亞：大破九龍山
- 中華：黃海盜
- 梵皇宮：十集紅蓮寺
- 卡德：黃金之路
- 萬國：碎琴樓
- 通俗：中國第一大偵探
- 世界：百劫鴛鴦
- 奧飛姆：偵探之妻
- 中山：續紅俠
- 新愛倫：續干氏四俠
- 虹口：先敬羅衣後敬人
- 武昌：神仙艷舞
- 福星：荒漠刦美
- 光華：肉體與情魔

▲外埠電影舞臺劇院▼

- 南京新光：前後盤絲洞
- 南京大同：美人魂 春閨夢
- 杭州：前後雙珠鳳

▲舞臺劇▼

- 天蟾舞臺 〈夜戲〉七本封神榜
- 大舞臺 〈夜戲〉頭本武則天
- 第一台 桂仙 〈夜戲〉三本鷩天動地
- 上海舞臺 〈夜戲〉吉李瑞 全部風波亭
- 三星舞臺 〈夜戲〉二本水泊梁山
- 東新舞臺 〈夜戲〉王虎辰 五六本八美圖

遊藝場

- 先施京劇 日戲 陽平關 夜戲 關公出世
- 先施影戲場 日夜開映 我愛你 姊妹爭夫艷史
- 永安京劇 〈夜戲〉七八本穿金寶扇恨
- 永安影戲 日夜開映 七集紅蓮寺 愛情與遺產
- 新新精神團 日戲 婢僕作主 夜戲 兒子女婿
- 乾坤大劇場 (日戲) 惡虎村 夜戲 三本江湖奇俠傳
- 大世界尚樂新劇 日戲 恩相好 夜戲 黑虎鬧西川
- 大世界京劇 (日戲) 火燄山 夜戲 翠屏山
- 小世界乾坤劇 日戲 戰皖城 夜戲 同惡報
- 小世界愛華新劇 日戲 失羅帕 夜戲 後本慘紅淚
- 仙世界男女新劇 日戲 火坑金蓮 夜戲 空谷蘭
- 新世界影戲 無頭暗殺案
- 新世界京戲 日戲 石囘十 夜戲 西遊記

昨日北京路之紛擾
青年數百游行示威 巡捕開槍擊死一人

昨日(八日)上午十時、西藏路甯波同鄉會門首、聚集青年男女數百人、强欲假借該會館開援助南京下關和記蛋廠工人罷工大會、該會館中辦事人員、因無法阻止、遂用電話報告老閘捕房、捕房得訊、立派全體武裝巡捕乘車趕至、將爲首者三人、拘往捕房候訊、餘衆即蠭湧轉入北京路、其時人數已達一百至二百人、擬從某戲院間壁之糖果店衝入該戲院集會、該店夥友林某出而阻止、致被毆傷、站在該處之華捕見有毆打情事、並見有散發共黨傳單者、當即上前捕獲一人、正擬解往捕房、羣衆即一湧上前毆打巡捕、將警棍搶去、並圖搶奪其手槍、實行暴動、該華捕乃拔槍實彈開放、以致當場擊斃一人、餘衆即鳥獸散、嗣後捕房大隊巡捕到來、又捕獲四人、

▲市民訓會告同胞書 全市工商學各界同胞公鑒、玆據報告、今晨一時本市共黨餘孽、以援助南京和記蛋廠爲由、糾合黨徒、希圖暴動、在北京路口搶奪警械、被捕開槍格斃一名、本會以事關槍殺、因即派員分頭調查、得悉死者確係共產黨徒、且曾率衆刼械、希圖暴動、死有餘辜、然共產黨徒則必借題發揮、聳人聽聞、爰將事實眞相、明白宣布、幸垂鑒焉、查南京英商和記蛋廠、前因工方要求改良待遇、發生爭議、後經南京社會局調解決定、㈠工會有介紹工友權(指工會會員而言工會名冊應交廠方)但須得廠方同意雇用、如辭退工會工友時須由廠方通知工會、但不得無故開除、㈡全廠工友一律照原薪每月加洋二元、㈢在廠工作一年以上者、另給酒資一個月(照一個月工資算)、六個月至一年者、另給酒資四分之三四個月至六個月內、另給酒資三分之一、兩個月至四個月另給酒資四分之一、兩個月以下者另給酒資五分之一此條適用短工、但過年花時、廠方向來規定之紅利、只限長工、短工不得兼有、㈣童工改鏝碼爲洋碼、另加工資兩元、㈤雇用期間、最低以半個月計算、但工作不滿一月而過半月者、工資照一個月付給、㈥露天工作、及飯堂布置廠內衛生、應由廠方盡量改良、㈦因公受傷、由廠方送往醫院診治、工資照給、另給醫藥費、但過兩個月以上者、應由醫生再行証明、因公身故、廠方認給衣衿棺槨及安葬撫卹費共洋二百元、此條適用全廠工友、㈧每天工作九小時、每多做三小時工作算半天、六小時算一天、計給工資、禮拜日及政府規定紀念日休息、但星期日工人自願工作者、照三小時算半天六小時算一天計、此條適用短工、長工照向來舊例、㈨其他工人不在以上條例者、照原有工資加十分之一五、上項條件、經勞資雙方同意簽字、事議遂寢、不圖四月三日該廠工頭與工會因第一條之規定、發生權限上之爭執、雙方互毆、擊傷數人、乃南京少數學生不明眞相、集合數百餘人、前往援助、後經當局馳往解釋、始知確係誤會、當即分頭散去、至工頭與工會間之勞勞糾紛、亦有社會局召集調解、一場風潮、旋告平息、而本市共產餘孽、乃竟借題發揮、陽爲援助和記工潮、陰謀擾亂社會治安、濫發傳單、淆亂聽聞、搗毀商舖、造成恐怖、以完成其所謂第四次大暴動之工作、於是乃有今晨北京路口之糾紛、此固捕房之疎於防範、有以致之、而共黨餘孽之狼子野心、當亦爲吾同胞所深惡痛絕者也、當玆圖謀倡亂之際、本市地處衝要難保不有反動份子乘機搗亂、凡吾同胞、俱應辯明是非鑑別順逆、正其視聽、一其意志庶莠言無由而入、而黨國乃胥蒙其利矣、中國國民黨上海特別市執行委員會民衆訓練委員會、

何應欽 昨由杭來滬

軍政部長何應欽、前偕夫人赴杭、參觀全國運動大會、、當於昨日乘午快車由杭來滬、至下午十時四十分許抵站、擬在滬稍息即行返京坐鎭云、

鈕永建 病體漸痊

新任內政部長鈕永建、自奉命後、即擬赴京就職、嗣以身體不適返滬、即入醫院治療、以期速痊、惟內部各廳因代部長樊象離業已辭職、負責無人、迭電鈕氏促即晉京主持、玆悉鈕氏病體已漸痊愈、稍加休養、俟出院後日內即可晉京、

芬代辦將入京

芬蘭駐滬總領[illegible]以領事資格、對華屢有接洽、但礙於國際體貌、領事不能與駐在國辦理外交、進行甚爲棘手、現章美基已奉本國政府訓令、任命爲駐華代辦、以利兩國外交進行、聞華代辦受命後、曾赴外交部駐滬辦事處 訪晤處長陳世光、面稱奉本國政府訓令、赴部呈遞國書、覲見蔣主席、其國書副本均已繕具、陳處長據陳後、已電呈外部、向將主席請訓訂期招待矣、

時人之行蹤

▲濬浦局長宋子良、於昨晚十一時由北站乘夜車晉京、▲宋美齡女士 昨偕乃弟財政部長宋子文、及教育部長蔣夢麟等、由下關乘夜車來滬、准今晨七時抵埠、

袁紹昌調任
平漢路車務處長

京滬路車務副處長 袁紹昌君、任職至今、已有十餘年、對於路政整頓、不遺餘力、鐵道部孫部長因鑒[illegible]之腐敗、急待着手整頓、爲獎勵有功人員起見、特升任袁君爲平漢路車務處長、俾收駕輕就熟之效、遺缺委前滬杭甬路全路 車務段長鄭寶照君繼任、現正在辦理移交、一俟完畢即當赴漢履新、

工部局文告 應以華文爲主
納稅會委員之提議

上海租界納稅華人會執行委員王延松、昨致該會函云、逕啓者、查市政之設施、必須以便利大多數之市民爲前提、公共租界區域內居住之市民、華人既佔百分之八十、而納稅數額、即就工部局宣布之數、華人亦佔百分之五十五、況實際上尚不止此數、乃工部局發表之各項文件公告、均用英文、使居住與納稅佔居絕對多數之華市民、無法明瞭、實係不合、此種錯誤辦法、應即加以糾正、務請提由本屆代表大會決議、通知工部局、自即日起、所有工部局一切文告、應以華文爲主、英文爲副、俾大多數之華市民、得隨時明瞭市政設施之現狀、毋任企盼、此致納稅華人會、

德考察團來滬

德意志政府 爲欲實現中德經濟合作之旨、特由該邦工業協會組織一實業觀察團、來華考察、該團團員共計八人、已於六日由港乘美最時祆飛格輪來滬、聞今日下午、准可抵埠、

崇啓公團 籌欵建砲艦
爲防勦海盜之用 請當局核准興工

吳淞口外崇啓一帶洋面、海匪猖獗、攔刼航商、擄架舟主、無所不爲、玆悉、崇啓兩縣紳商公團、爲維護航商、根本防衛起見、籌集鉅款、建造砲艦兩艘、其艦身擬較崇明縣政府 現有之平洋兵艦寬大、並增設砲位、以厚實力、業將籌建砲艦之緣由、縷陳吳淞水警第四區區長朱秉政、請予轉呈江蘇省政府民政廳核准、以便着手興工、其建造經費、業經籌措二十餘萬元云、

納稅會 團體代表產選出
同鄉團體代表陳光甫等當選 商業團體代表徐寄廎等當選

上海租界納稅華人會商業及同鄉團體代表互選、於昨日下午五時、在香港路四號該會會所舉行開票、到有市政府代表耿嘉基、外交部駐滬辦事處代表葉鴻績、及各團體代表陳松源王延松葉扶霄倪錦琳林康侯鄔楫李伯涵任祥生張一塵鄔駿昇胡鳳翔張祥僧潘序倫等先由該會正副主席王曉籟徐寄廎會同市政府外交部辦事處代表行禮如儀後、即開啓票匭、檢點票數、計收到商業團體選舉票八十張、又同鄉團體選舉票三十五張、並推定陳松源、鄔楫、張一塵、周輔璋、等四人爲檢票員、胡鳳翔孫籌成兩人爲唱票員、分別唱票結果與選各代表如下、

▲商業團體代表 徐寄廎・李馥蓀・陸費伯鴻・聞蘭亭・吳蘊齋・沈田莘・胡孟嘉・張子廉・王延松・屠開徵・朱吟江・陸文韶・項如松・石芝坤・潘公弼・沈聯芳・王介安・王漢良・許廷佐・陸鳳竹・嚴均安・徐補孫・趙南公・陳翊周・潘序倫・葉扶霄・張橫海・

▲同鄉團體代表 陳光甫・曹志功・褚慧僧・孫景西・徐可亭・樂振葆・嚴諤聲・楊國樞・陳文照・吳蓥民・胡熙生・沈伯遠・涂仲宜・林炎夫・顧竹軒・胡梓鈞・朱培元・陳耕莘・劉萬青・袁近初・曹[illegible]・李伯[illegible]・[illegible]徐雲安・烏崖琴・

限繳治河費

上海縣建設局 前據平興張閔南平滬等四 輪局經理 養世德 朱季安張率受先後呈稱、商業困難、請求免征治河經費、以恤商艱等情、當經吳局長據情轉呈 縣核示、玆縣政府接奉江蘇建設廳指令、略謂、仰仍依照規則、嚴令各輪商、尅日征收、毋再任其藉詞延宕等因、當即轉令縣 建設局遵照辦理、昨經吳局長分令各輪局、將十九年一月起至三月止應征治河經費、限文到五日內、呈繳到局、毋再延宕致干未便云、

減郵後之餘波
僑胞信件

全國商聯會昨電交通部云、南京交通部鈞鑒、庚日、準新嘉坡僑民大會虞電開、上海全國商會聯合會、並轉華僑聯合會公鑒、民信加費、貴會力爭、全僑感激、星洲總包辦法、悉照舊章、准民局自包封寄、郵票總貼包外、封數遲簿查對、漏郵則照懲罰、實爲便民、今交部電、准減五分、汕廈郵局、着令每封先貼、而後包裝、又欲改爲特種郵政代辦名稱、屢苛例苦民、貴會愛護僑衆、乞援助賜教、新加坡僑民大會林金殿虞等由、查舊章自包封寄、郵票總貼包外、封數遲簿查對、漏郵照罰等舊辦法、誠爲便民、而汕廈兩郵則受章、令每封先貼、然後包裝、殊屬費時不便、應懇迅電廈兩局、悉照舊章、致民局改爲特種郵寄代辦、南洋各處既未有如此辦法、亦不聞有違背聯郵公約之嫌、我國似無須多此一舉、或俟南洋各處施行後、再爲仿辦、並盼電復、全國商會聯合會華僑聯合會等叩、齊印、又全國商聯會華僑聯合會爲僑信增郵案 向政府力爭、僑聯會昨天又接旅京潮州八邑商會、暨潮州旅學會函電、報告該會等聯合富地各團體援助該案進行、紛電政府力爭、請照舊辦理等由、僑聯會即日函復道謝、並詳述本案經過、暨近日情形云、

運美之國貨發達
三個月中出口一千餘萬美金 比較上年約增加五千餘萬元

昨據駐滬美國總領事公署發表、本年一月至三月、三個月中、上海對美貿易、(即國貨輸入美國)總數統計爲一三、一〇七、四一〇美金圓、比較上年同期統計爲一二、五五五、九六四金圓、比較增加五四七、四六金元、其中各貨出口、細數列下、動物食用品二六七、五〇七、非食用品二、二五一、五八六、植物非食用品四九五、四九二、食用品一〇八、七七五、織物及其原料九、八三六、九〇九、木材及紙七一七、一、非金屬鑛物五二、六五三、金屬及製品一一八、〇四二、化學製品一八、九一四、雜貨五〇、一七三云、

商整會 呈請救濟實業

▲火柴業 該業危機、據稱約有三端、㈠爲瑞典火柴之跌價競爭、並於吾國各地設廠製造、行大規模之兼併、㈡爲工潮起伏生產不良而工資激增、㈢爲金價飛漲、火柴所需外國原料、成本因之增高、其救濟辦法、曾由全國火柴業聯合會、擬有四項、晉京請願、㈠爲從速釐定辦法、撤銷或豁免原料進口稅、㈡切實施行機製火柴洋式貨物納稅辦法、㈢或增加外國火柴進口稅、㈣鐵道運輸減爲四等收費、並免鐵道附加費、該業嗣奉行政院批示、對於所請四項之第二項、除二項原料進口稅、因有外人在華設廠、以及同一原料、同途不僅火柴一項、種種牽制、未能照准、以及鐵道附加費性質未經註明、俟呈明另案核辦外、其餘均交由主管部會、分別議辦、以屬會管見、原料進口稅、直接豁免、雖有種種困難、惟於該業各廠照納以後、仍以補助金名義、將所納稅額、如數退還、則此外各商、自屬無可援例、而各該火柴廠每年所納原料進口稅、各廠當有冊籍可稽、似屬不難辦理、至此外該業尚有請求者二事、㈠爲限制外人在華設廠或收買中國火柴廠、㈡中國對於勞資糾紛、急需一持平補救方法、惟限制外人設廠一事牽涉馬關條約、各國利益均沾問題、目前能否取締、不無疑問、而該業既有此項請求、屬會亦未敢壅於上聞、應由政府酌核辦理、

▲棉織業 據稱全市棉織廠、不下一百五十餘家、去年年底因捐稅苛重、工潮時起、而致無力支持、宣告停業者、計有全數十分之三、玆擬救濟之法凡四、㈠爲採用關稅保護政策、吾國布疋之輸出日本者、絕無僅有、而日本布疋之輸入吾國、實佔大宗、而吾國現行七級關稅、布疋進口稅、僅徵百分之七又半、近且有與日本商訂互惠關稅之舉、是將來日本棉織物、益將廉價輸入、毫無限制、應請參酌各國保護關稅政策之辦法、將布疋進口稅、酌予加重、弗爲互惠之虛名、庶國布尙有競爭之餘地、㈡取消一切厘捐、廠布按照定章、本應按照機製洋式貨物納稅辦法待遇、一經完納出口正附各稅、任何厘捐、概免重征、上仍舊重疊苛征、此種情形、亦惟各省政府紛紛急於籌款、事實不獨廠布爲然、根本救濟之法、惟有請政府速行定期 取銷一切厘金、庶資補救、㈢改訂勞資條件、自民國十六年起、工資一項、較前增加二成半、其他津貼亦半較前、而出品之研求、工作之勤惰、較前反一落千丈、前經呈准社會局訂定廠規、並發蓋雇傭契約、而除極少數女工尚能遵守外、其餘均態度頑强、置之不顧、上年秋間、布廠以營業衰落、不得已提出修改條件、呈請社會局准予酌減工資、伸縮工作時間、亦未能切實照准、應請政府儘念廠艱、遵守廠規、並照准修訂勞資契約、以圖共存、㈣金融救濟、全市廠布、大部勞力薄弱、銷路旺時、尚可支持、近則存貨較前增至數倍或數十倍之鉅、即不因蝕而停業、亦因周轉不靈而擱淺、應請政府予以經濟上之援助、庶可挽此難關、(未完)

運日者擁擠 (華)(繭)

昨據調查、近日因中日匯市價暴漲、中國出口繭子運入日本內地各處者、非常擁擠、自本年一月份起中國繭子進口已超過一千包以上、爲從來未有之現象云、

閔行軍警團聯防
辦事處已成立

閔行自張堰發生鉅刼後、諸紳[illegible]起見、函請水上公安隊第一區、各機關、成立聯防辦事處、於昨日舉行 第一次會議、計到水上公安隊第一區、警備司令部偵緝處、緝私營公安第一分局、第一部、區保衛團等六機關、議決要案多項、至所議內容、以關防嚴密、無從探悉、惟聞該鎭來客云、該鎭現有兵力、統計約八百名以上、治安方面、可保無虞云、

本市汽車路長度
廿紀萬四千公尺

本市自市工務局成立、以來、對於道路工章積極計劃興築、玆據調查所得、除特別區外、本市於汽車行駛之道路計長二十二萬員公尺正在建 築中者一萬三千二百元八十公尺、籌畫建築而尙未動工者約 長三萬二千七百五十公尺云、

市工務局 最近規劃之路線

本市工務局爲 事實上之需要、特規劃自法華區由新閘路接通公共租界越築之極司非而路一段、擬定寬度爲十八公尺三、又由新閘路接通康腦脫路一段、擬定寬度爲十五公尺三、及法華鎭沿河一段、擬定寬度爲十八公尺聞以上路線、均經市政會議通過、並由市府照准矣、

童軍登記
續有四人合格

上海特別市黨 部訓練部前辦中國童子軍服務員登記除於四日經中 央審定發表十七人外、玆又有合格者四人到部、姓名如下、姚家瑞鄭潤燊張石芳會石松、該員等證書證章俱已由 京寄交市訓練部待領云、

建築平民住所
地點已選定

上海全市草棚數目、據十七年公安局統計、在南市者、約有一萬另九百七十五戶、在滬西者、約二千三百三十六戶、在吳淞者、約有四一五戶、惟一年以來、不斷[illegible]增加、其總數當在[illegible]動輒焚燬數十家、呼飢號寒、情殊可慘、故建築平民住所、實爲刻不容緩之事、市政府有鑒於此、曾函邀海上各慈善團體、組織籌建平民住所委員會、成立以後、曾在閘北全家庵路、建築第一平民住所一百餘間、及大食堂一所、並勘定南市斜土路爲斑路口滬杭路局空地、爲建築第二平民住所地址、業已呈報市府備案、至於市內其他各區、建築住所、應視棚戶之多寡及需要、先就各區擇定適中地點、以備將來次第興築之用、但閘北區域棚戶總數二分之一、所有全市遼闊、棚戶星布、幾佔全市區內西路之需要、應宜分作兩處、至滬西南市浦東吳淞四處、擬定建築住所地點各一處、以便將來籌有相當的款時、次第興築、故關於先行各區內、建築地點之計劃業經籌建平民住所委員會第三十次常會議決、惟因籌款維難、致興工建築之實現、尚遙遙無期也、

改訂兩路時刻

京滬滬杭甬兩 路車務處鑒於最近該路行車時刻、有重訂之必要、特擬新表呈部核奪、當蒙核准實行、刻已付印、聞准於本月二十日實行、其新時刻表日內即可發表、

五卅家屬開會

上海五卅慘案 被難烈士家屬會、自向工部局領到撫恤金後、除於當日分發第一批登記之家屬及受傷同志外、又於三月十二日分發第二批登記 經調查確得恤金之家屬及受傷同志、應得恤金、該會昨因尚有家屬及受傷者二十餘人、未向該會登記、或因住址不明、或因遷居他埠、致無從通知、特召集全體已領恤金之家屬、開會討論辦法、到者二十餘人、公推胡長生主席、討論事項如下、㈠關於未登記之家屬等辦法(議決)即日登廣告召集速來登記領恤、但對於來會登記者、不論家屬或受傷同志、須呈繳當時被難一切憑證、以便本會核對審查、如無憑證、概不通融、㈡將未登記家屬尹晁伊等二十一人姓名、在報告宣佈(議決)通過、㈢限到倘仍不來會登記如何辦理、(議決)逾限不來、應得恤金移交五卅公墓董事會保管、作爲公墓基金、㈣限滿應否展期或延長、(議決)儘在六月卅日爲限、不再展期延長、屆期不來登記、認爲自行放棄權利、(臨時討論)㈠主席提議、據李鈺書來會代表小沙渡方面槍傷棍傷 胡培亮王小龍周阿大 王富全董阿四潘小雲子許阿炳 等七人聲請登記、經本會細加調查、而家錄既無胡等七人姓名、而董事會又無胡等當時 被難之報告書及確証、應如何辦理(議決)不理、㈡主席提議、本會組織以來、業已四年有餘、玆雖將撫恤部份、交涉解決、賠償部份、由政府繼續交涉、靜候解決、本會擬留紀念、以誌不朽、故擬發刊本會紀念刊請公決案、(議決)准出本會紀念刊、將本會自成立以來經過情形、登載紀念刊上、即各被難家屬各受傷同志之肖影、亦須附刊在紀念刊上、仍推胡陳兩代表主持辦理、(議畢散會、

四行發行準備報告
第十四次

四行準備庫係由 鹽業金城中南大陸四行聯合設立、專辦發行中南銀行鈔票事宜、按照該庫發行章程、發行鈔票十足準備、現金準備至少六成、保証準備至多四成、每星期公告一次、經四行稽核員及會計師檢核、玆照錄上海準備庫十 九年四月五日第十四次公告如下、鈔票流通額二千四百五十萬零七千三百十三元、準備金總額二千四百五十萬零七千三百十三元內、計現金準備一千五百另七萬四千二百十九元八角陸分、保証準備九百四十三萬三千另十三元一角四分、

朝鮮華僑 來滬參觀絲廠

朝鮮華僑李光華、係日本蠶業專門學校 畢業、此次因有意在國內發展絲業、特隨同朝鮮總領事 張維城返國、參觀本國各絲廠、曾由領事館館員 金衍蕃伴赴杭州參觀各絲廠蠶事業、前日返滬、昨日下午又由絲廠協會派員伴同參 觀本埠規模較大之各絲廠、聞絲廠協會方面、並將舉行茶會歡迎、以便討論改良發展辦法云、

請制止洋商購地

本市第八區黨部、第九區農整會等、昨據老鼠沙業佃代表顧書鈞、王順法、朱嘯紅、張家本等報告、近有洋商亞西亞、德士古兩火油公司、勾串地販、頂購農田、(內有前松滬護軍 使何豐林等之占有地在內、)其價格詳情另誌)有損害國家主權、並有偷漏稅收等情事、故特聯名報告、請求制止、以維主權、而裕稅收、並將以前公延張桐律師、呈請國府暨各區農整會等已准詞核辦、並擬先行函致該沙 領袖業戶朱某、將是地從前亦因出售于日商之故、而被沒收官有等一切經過情形、詳爲查復、一面並擬呈請上級黨部、轉行官廳、飭查大華公司等、究竟曾否立案、內部有無洋商股份在內、再定進行辦法云、

湖絲運費飛漲

運歐湖絲水脚、向用上海規銀計算、在此金漲期內、視他貨以先令收費、誠覺不合、故本埠英法郵船公司特開會將運歐絲 價照原定價算、仍用規銀、惟將運費自上月增漲、仍用規銀加大、昨經決定、計自上海裝往法國馬賽、德國亨寶等埠、白絲每件自十七兩 漲至十九兩四錢半、黃絲每件自十三兩八錢漲至十五兩五分、運至巴黎白絲每件由 念七兩一錢半漲至念九兩六錢、運至里昂白絲每件自 二十兩七錢漲至念二兩六錢、黃絲自十六兩七錢漲 至十八兩二錢半、今次漲價、每件(一百二十四磅)增至一兩六錢起至二兩五錢止、實爲歷來運費之最昂者、

定期春申塘會勘

上海春申塘河港、因年久淤塞、由特別市及上海松江兩縣發起疏浚、業已組織委員會、籌備進行、並請特別市港務局上松 兩縣建設局會勘估計工程、上海縣建設局於昨日邀集港務局松 建設局先行會議如何進行、祇到港務局臧爾競、當與吳局長晤商後、決由上海縣建設局定期出發會勘云、

在華日紗廠調查
有三十七家之多

昨據調查最近日商在中國各地所設立之大規模紗廠已達三十七家之多、其中上海計有二十五廠、青島計有六廠、此外漢口、秦安、大連、遼甯等處均有設立總計織機一二八一台、比較上年增多五百餘台、又錠子總數統計爲一、四五四、一六〇枚上年爲一、三九七、二七四枚實計增加五六八八六枚中國紗市已大半爲其操縱矣、

蒸氣自動車損壞

京滬鐵路淞滬 支路蒸氣自動車、於昨日(八日)上午八時許、由吳淞炮台灣站開滬之上行列車、駛抵天通庵站、機頭忽然損壞、不能開行、旋即設法拖至滬站、而往來該路之蒸氣自動車、原有四輛、較車地點爲天通庵、境廟蘊藻浜三站、自損壞一輛後、沿途往來經過各站、不能按照規定時間、故暫將天通庵站較車除去、祇在高境廟與蘊藻浜兩站較車、至午後二時許、損壞之車、修理完後、當即恢復原狀云、

鑿井公司違章被罰

本市極司非而路 天合鑿井公司、未向市公用局登記懸牌營業、該局稽查員多次口頭切囑遵章辦理、該公司置若罔聞、前日(四月四日)該員再往查察見其既不登記、亦不撤牌停業、當將該公司女主殷李氏及 陳見元二人帶至公安局六區警署拘押、該局以其無照、擅在市區營業、違犯本市給水規則之規定、即函請公安局照章處罰如公司認罰後、仍願在市區內營業、則并飭繳保證金至公用局補行登記後、再予發還云、

漢蘇公司遷店廣告

本公司所出品之鍾靈汽壓印字機印刷簡捷携帶便利大爲社會人士所歡迎日來各處紛來定貨爭購本公司因鑒于原有四川路之舊址不敷應用玆定于四月十號遷至望平街一六一號開張營業如蒙光顧參觀請到新店接洽爲荷 上海漢[illegible]

試試看

唯一乾菜筍………餘姚特產品
發明剛五載………全國皆聞名
裝置分罐袋………製法潔且精
貨品既道地………價錢又公平
口味極鮮美………葷素隨意行
家庭常佐餐………經濟且衛生
送親或贈友………人人盡歡迎
設謂予不信………一試便稱心

上海四馬路望平街
愛華製業社總發行
全國各省貨食品公司糖果店均有出售

欲解決農田水利者請用
上海大隆鐵廠製造的
大隆牌新式火油引擎
(可用柴油)

樣子間 上海江西路二號 上海平涼路口

製造廠 戈登路底大連灣路二號 蘇州河北

本機器構造精良馬力充足管理簡易用油省并經多次試驗及改良已可完全使用廠拉油(即頂濟柴油價値極廉)爲各種火油引擎所不及配大隆牌各種抽水機及舊式木車本機器可轉動各種工業機器出水甚大并新式火油引擎圖樣及詳細凡購用本機器無須另聘管理及修理說明書即可通曉不如實習尤爲便利法者有專門技師指導另取費每年產額三匹、四匹、五匹、六匹、馬力二千部及抽水機五寸、六寸、八寸、十寸、四寸抽水機二千部

如欲推銷或購用者 請早賜洽

郵政儲金匯業總局

總局 上海福州路五號 電話一八七八六 一八七八七 一八七八八 一八七八九 電報掛號 中文八三一四 英文Postalbank

郵政匯兌 國內通匯地方二千一百餘處 國外通匯地方各國郵局所在地

郵政儲金 一、存簿儲金 二、支票活期儲金 三、定期儲金 四、郵票儲金

上海南京路虹廟街口
南洋藥房
遷移新屋營業 四月四日開幕
大廉價大贈品一月

本藥房開辦在滬垂三十年運銷各國名廠原料藥品醫療器械工藝化學及化粧各品並監製各種家用良藥補身治病效驗尤神貨眞價實久已名馳遐邇玆因遷移新屋特大廉價大贈品一月尚祈惠然肯來不勝歡迎之至 電話六三九四六號

華生牌國貨電風扇 (註冊商標) 本外埠各電料行均有代售

亨得利鐘表總行

春季 大減價

▲由國歷四月一日起 念一天 ▲鐘表眼鏡照碼八五折

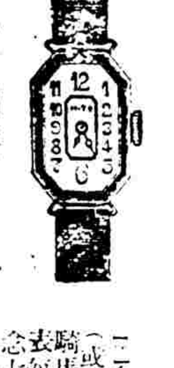

NON PLATE 雙白金(或黃金)手表 騎馬長方每只減售念七元半
雙白金手表 騎馬長方每只減售十六元

地點南京路新新對面

槍彈貫腦
保衛團支隊班長之未婚妻慘死
婚期伊邇訪夫談心　不知如何夫忽開槍　稱係走火尸屬澈究

城內石皮弄德闓室坊念二號門牌成衣店樓上，住有蘇州人張阿三，係保衛團第三支隊班長，曾聘定西門內南翔人王品香之妹張王氏爲室，該氏年廿四歲，自訂婚後，感情尚稱和洽，所以該氏常至夫家，所謂通脚媳婦，現已擇吉本月念四日結婚，乃置備嫁衣，即付張家樓下之成衣店裁剪，昨日上午十一時，該氏因至該成衣店觀看衣服，後至樓上未婚夫所住之亭子間內坐談，不知如何，張即與其手槍開擊，致中該氏頭腦，貫腦身死，當時同居者聞得槍聲，即往察看，見已肇禍端，乃報告滬警，將張拘入二區一所，據張阿三稱，係手槍走火所致，惟尸屬方面，以槍傷腦部，定非偶然，故主澈究，因將張收押，一面飭傳八舖地甲華德昌，於今日投地方法院報驗、

粵妓駱慧珠死後
其母聞耗咯血　昨日法院驗屍

年輕粵妓駱慧珠，前與狎客郭金華，因嫁娶不遂問題，在東亞旅館四二七號房間，同服來沙爾藥水，作同命鴛鴦於地下，郭立即斃命，駱女經探捕送往廣仁醫院診治後，病勢乍急乍緩，延至前日午後四時零五分，竟香消玉殞，由院通知捕房，將駱屍車送斐倫路驗屍所候驗，各情已詳誌昨日本報，昨晨十時特區地方法院委派郭煒檢察官蒞所，驗明升位，據包探王英傑稟明前情，又由駱鳳生供、死者駱慧珠，係我姪女，昨日死後，探員至北四川路仁智里二百另九號其家，囑伊母領屍，而其母聞愛女噩耗，痛澈心肝，咯血不止，今晨不能到案，故託我前來代領屍體云云，郭檢察官得供，諭驗得死者駱慧珠，委係生前服來沙爾毒藥水身死，屍體交駱鳳生具結領葬、此三月二十四日事也、

鎗聲血跡
塘山路尚賢里內　暗殺一拉車苦力

昨晚八時許，公共租界塘山路尚賢里內，發生鎗聲數響，居戶恐遭波及，均不敢出外探視，附近華捕聞警趕來，見有一年約四十許，身穿藍布短衫褲，形似工人模樣之男子，倒臥血泊之中，已奄奄一息，該捕乃將該男子車回匯山捕房，由捕頭派探到出事地點詳查，一面將傷者轉送同仁醫院救治，經醫生察得其身上共中六鎗，計頭部三槍，背後一槍，左手右脚各一槍，傷勢沉重，傷者自稱名徐小章，年四十四歲，向拉黃包車，言畢即不能再語，延至昨晚十一時半身死院中，現捕房正嚴緝兇手云、

醫生慘死
最近譯著兩書　至印刷所催印　詎被汽車輾斃

海上中醫劉泗橋，懸壺於九江路平樂里九十七號，薄負時譽，劉近出其十餘年來之經驗學識，著成一書，行將出版，又譯著一醫書，廠名王漢醫學，交林靑路華豐印刷廠付印，昨晨劉至華豐催促付梓，旋雇人力車回家，行至大西路，突遭潘世琰之汽車駛來，將車撞倒，劉受傷極重，立即斃命，由崗警將劉屍車送驗屍所，昨晨十時，特區地方法院郭檢察官蒞所驗明屍體，升座公位，據西捕頭稟明前情，又據屍妻李彩雲供，死者係我夫，慘遭非命，殊堪痛惜，非惟我家不幸，即其十餘年之學識，亦將失傳，是故死固不足惜，其如不能救濟病人何，郭君復詢以須撫卹金否，李氏言撫卹之金無益，郭檢察官乃諭驗得死者劉泗橋，委係生前被汽車輾斃，開車者潘世琰交一千元保出外，候屍屬起訴、

綁匪三名
昨日槍決

淞滬警備司令部昨發佈告云，爲佈告事，據市公安局呈解綁匪葉阿侯等一案到部，業經訊結，除周連寶陳毛頭熊德徐依法判處無期徒刑，湯葉氏判處有期徒刑十二年發獄執行在案外，該葉阿侯陳紹榮楊仲文綁架勒贖之所爲，依照懲治綁匪條例第一條第二條之規定，各判處死刑，除提該犯葉阿侯陳紹榮楊仲文等三名驗明正身發交市公安局綁赴刑場執行槍決以昭炯戒外，合行佈告，俾衆週知，計開槍決人犯，葉阿侯三十二歲上海縣人，陳紹榮二十一歲湖北人，楊仲文二十四歲湖北人，四月八日、

擇人而事
少女跳出火坑　不願過非人生活　拒絕隨生母同家

蘇州婦人吳何氏，年近四旬，於二十年前嫁與同鄉人吳連濤爲妻，育有一子二女，其長女名翠寶，現年念歲，民國十三年間，因生計維艱，遂出外幫傭，旋隨主人往北平，去年秋返滬，始悉翠寶於十四歲時，即被其夫[illegible]九十九號蘇州人楊獻南所設之書寓內爲婢，當即前往交涉，意欲領回，詎楊始而敷衍，繼而將翠寶藏匿別處，何氏無法，遂延律師以刑事控楊於前臨時法院，經數度鞫訊，被判處有期徒刑六月，私訴部份，移送民庭審理等情在案，昨由特區地方周推事蒞第七法庭，命探赴西牢將楊獻南提案訊理，首由吳何氏供述前情，並謂吾女翠寶現年僅十九歲，當初吾夫將翠寶押與被告爲婢，並非爲妓，詎被告强迫吾女留客，幷育兩孩，吾純潔之女兒，被被告糟塌到如此地步，一輩子不能洗去這個汚點，現除請求庭上判令被告速將吾女交吾領回外，幷請求判給吾女膳養費洋三千元及賠償損失洋若干云云，詰之被告楊獻南供，年四十歲，蘇州人，向在小花園六百九十九號開設長三書寓，在民國十三年間，原告之夫吳連濤領翠寶到吾處，願押進爲妓，當出巨資，定期五年，立有字據，至翠寶育孩一節，乃係伊與客人之所爲，與吾無涉，至去年六月間期滿，又由吳連濤續訂押期一年，不意翠寶於去年八月四日，私自出走，越兩日突接翠寶委托葛肇基律師來函，聲稱伊願意嫁與平素要好之客人吳玉琪爲妻，吾當時亦未表示反對，而翠寶之母吳何氏，竟在前臨時法院控吾强迫翠寶爲娼，實屬冤枉，至原告要求吾擔負各項費洋，吾不能承認等語，訊至此，而吳翠寶抱所育之兩歲女亦到庭，要求參加，周推事當命至案，據供年念歲，於十四歲時，由吾父母將吾押入楊獻南之妓院內爲娼，吾後覺得娼妓係非人生活，故嫁與客人吳玉琪爲妻，但吾前在妓院時，幷未與其他客人有情，僅一吳姓，所育之女，亦爲吳所出，現在吾母要求吾回去，吾不願意，因爲吾母假使領吾回去，仍要賣掉之，近吾胞妹亦被押入妓院中，去過那非人生活云云，嗣由各造律師互辯，案辯論終結，候定期宣判，遂諭本案，吳何氏聞諭，乃上前强扭翠寶回家，翠寶力掙不肯，周推事遂命庭丁保護翠寶自由出院云、

匪劫槍械
縣屬北橋區　僅入保衛團　地方未遭刼

上海縣屬北橋區，前晚突來匪徒二十餘名，將駐防該區之保衛團快槍三桿，盒子砲一枝刼去，地方未有損失，昨日縣公安局長沈靖華已率同警士下鄉履勘，以便將詳情呈報淞滬警備司令部加以嚴緝云、

如此丈夫
生計窘促迫妻賣淫　所欲不遂扭控潛逃　述苦衷聲淚俱下

靖江人王大根，年三十九歲，向無職業，妻陸氏，年三十一歲，生有一子一女，子名和尚，年十二歲，女名小[illegible]職養妻孥，遂命陸氏至法租界一帶秘密賣淫，以資生活，會有張掌生者，年逾不惑，偶涉花叢，廉得陸氏家況，擬爲拔出苦海，並願贍養其母子三口，該氏聞言感之，即欣然相從，携兒帶女，賃屋於星聚里十七號，與張實行同居，而對於本夫王大根之生活，猶時常資助，荏苒數年，並無異議，詎王大根昨以所欲不遂，竟扭其妻陸氏投控一區一所，訴其妻於數年前潛逃無蹤，今始相遇請究，嗣經陸氏申述前情，並稱擬待子女成人，另謀生活，故此時靦顏失節，實因生計所迫，言時聲淚俱下，該所即備文移解地方法院訊究、

脫幅涉訟
廿餘年愛寵　離異絕對同意　贍養委實無力

前任南京路先施公司保險部歷任經理之本邑人戴玉山，長袖善舞，積資頗豐，邇因年近花甲，遂辭職偕髮妻及愛妾同居於公共租界山海關路南興坊一百十九號屋內，以樂晚年，惟戴原有一妻二妾，且各生一子，現與同居之妾乃寵擅專房之朱氏，至第一妾戴趙氏，雖已年近不惑，丰韻尚存，詎戴於民國十七年間令三子分析財產時，幷令趙氏隨其子另行居住，趙氏因其子所得產業，僅堪維持其子妻室之生活，乃向戴要求津貼，戴旋邀同親友，並延律師立據，經趙氏每月津貼用費洋五十元，迨去年秋，戴突投函恐嚇趙氏，謂欲將趙氏打死，嗣趙氏爲避免危險計，乃延律師在前臨時法院，以民事控戴，請求離異，並判令贍養費洋一萬五千元，經數度傳訊作案，昨由特區地方法院周推事蒞第七法庭集訊，即據戴趙氏供，吾嫁與被告爲妾，迄今二十餘年，當初被告待吾與正室無異，詎被告納朱氏爲第二妾之後，遂愛朱氏，將吾拋棄，吾以子已成人，不去與伊等爭執，前年被告令吾子與大婦朱氏所生之子分析[illegible]時，被告本人留下甚多，嗣吾因不能生活，被告曾立據允許每月貼用費五十元，去年已經領過幾個月，不料被告於去秋，暗地要謀害吾，幸有張姓等告訴，得免于難，被告如此行爲，夫妾情義已絕，請求庭上判准離異，並判給終身贍養費洋一萬五千元云云，次據被告戴玉山供，原告要求離異，吾甚贊同，因爲原告雖已三十多歲，但不守婦道，原告向有雌老虎綽號，吾同業中無不知之，吾現已年邁，不能駕馭，原告謂吾有謀害伊之意，及不能生活之語，均屬虛構，原告今天到庭，係乘汽車而來，並且服裝艶麗，即此可知原告生活闊綽矣，至謀害伊一節，有何證據，現在吾與原告脫離夫妾關係，十分願意，不過原告要求吾給伊一萬五千元贍養費，委實無力，因爲吾所有產業，均於前年分給三個兒子，當分析財產時，曾言明各隨子過活，吾當時僅留銀六千兩，與城內一畝多地皮，但吾尚負債達四萬餘金云云，周推事核供，即命兩造律師互辯良久，旋宣告辯論終結，候定期宣判云、

冒收賬款
火柴公司歇夥　浮蕩解職潛携信封　懸賞未獲羅網自投

本地人費繼卿，年二十七歲，現住法租界平濟利路五十一號，前充北京路四川路口之惠昌火柴公司管帳員，嗣因繼卿性情浮蕩，致將管保帳款用空七百餘元，無法彌補，遂於去年夏季潛逃他去，惟其臨行時，又將公司中加蓋戳記之信紙信封，潛去數十張，事爲惠昌公司經理戚惠昌知悉，曾向法院控告，懸賞捕緝，迄未獲案，詎繼卿潛逃後，即用帶出業已加蓋圖章之信紙信封，塡就書函，向惠昌公司往來各店號，冒收帳款，昨日下午一時，費繼卿又復携帶書函，往曹家渡協大烟紙店冒收款項七十元，經該店主人察出，將費扭交保衛團第十三團第四隊，轉送六區公安局，惠昌經理戚惠昌聞悉，即[illegible]代表顧坤元（三十[illegible]波人惠昌公司跑街）赴局，陳述經過，段署長遂將冒收帳款之費繼卿，移解法院歸案審辦、

昨日開審

騎師離婚具決心
不達目的決不回國　行踪及簽字有疑點　官令先行出外和解

名騎師胡會林，浙人，前娶方椒伯之妹方文仙爲室，嗣與著名魔術家郎德山之女蜜娜發生戀愛關係，胡乃延律師在特區地方法院向方文仙提起離異之訴，昨日午後由程尙豐推事開庭集訊，雙方皆未到庭，由代理律師代表到案，原告律師稱，原告胡會林前住滬上同孚路一二三一號門牌，與方女士結婚十餘年，生有子女七人，此十餘年中，雙方感情頗惡，實因方女士不能體諒丈夫之苦衷，因之時有爭執，或大或小，但小爭執日積月累之後，亦成爲大爭執矣，原告擅騎術，屢屢馳騁場中，得賽馬會之錦標甚多，此均係名譽之獎品，非金錢可購得者，乃方女士竟將此項獎品出賣，諸如此事頗多，此次原告之離異，實具有極堅之決心，現彼在英國倫敦，曾言若不能達到與被告離婚之目的，決不回國云云，被告方文仙之律師亦起稱，被告夫名胡會林，而訴狀中則書胡惠林，被告知其夫在美國，而原告律師則言在英之倫敦，且本人既在海外，則其訴狀中如何有親筆簽之十字，是則原告是否係被告之夫，尙屬疑問，原告律師復起立咨辯，謂原告之名係英文譯錯者，實則一人，至所簽之十字，係敝律師所簽者云云，雙方律師至此小有辯論，程推事諭本案雙方出外和解，改期再訊、

準備庫刼案
牽涉一婦人　由公安局提回　押候併案審理

四行準備庫刼案，業由老閘捕房破獲，拘獲要犯袁根發等男女多名口，已誌本報，解由法院訊押各情，已誌本報，現經市公安局偵悉有蘇州婦人趙王氏，對於本案頗有關係，遂於日前在南市吉達路一號內，將該氏拘獲，嗣由公共租界老閘捕房得悉，即於前日飭派華探梁成玉西探赫登前往公安局，將趙王氏提回捕房，查得該氏於公安局供認袁根發，曾將贓洋交伊，旋由伊轉交與某婦等詞，當令收押，昨解特區地方法院，由周翰庭長提訊一過，准捕房請求，諭令趙王氏還押，候改期併案訊理、

落魄俄僑
挺而走險　實行搶刼　抓竊不遂

俄人散柏登立夫與在逃之一人，前晚九時在京滬鐵路北站，先爲抓竊，追被旅客所見，上前阻住，詎竟挺而走險，實行搶奪，當經旅客呼喊路警到來，將兩俄人拘獲，其一乘機逃去，當即押解警務處，昨日解送地方法院訊辦、

虐婢宣判
母女均處徒刑　母緩刑女執行

住居馬霍路德福里三百七十一號半門牌之杭州婦人陳唐氏及其女嚴陳氏，平日因屢將十一歲婢女瑞香虐待，致該婢受傷，經新閘捕房華探目梁寶生周桂生包探陶如璧等查悉，往將兩氏連同瑞香一併解送前臨時法院，訊諭兩氏還押，瑞香暫送濟良所，幷飭傳見證到案再訊，各情已誌本報，昨晨由特區地方法院孫原推事升座第二法庭，即將見證婦人沈陳氏投稱，與兩被告同居，平日被告嚴陳氏確曾將瑞香責打，惟陳唐氏則未見毆打云云，孫推事核供，向瑞香及兩被告略訊一過，遂由捕房律師汝葆彝起而辯論，要求重懲，孫原推事乃當庭判決陳唐氏共同傷害一罪，處徒刑二月，緩刑二年，嚴陳氏處徒刑兩月，未決羈押日數，准以兩日抵徒刑一日，瑞香發濟良所留養、

瘋人殺人案中
險被殺死之一女子　昨日供述出事情形

瘋人張嘉珍，在小南門中華路殺死一婦一孩一案，昨日地方法院楊檢察官又傳當時險被殺死之一女子何九妹至案，訊據供稱，年廿一歲，住小南門，上月底下午一時，與死者吳周氏同到機廠作工，行至中華路天福里口，見死者向前一冲，我回頭見，亦不知瘋人從何而來，後見兇手持刀，已向吳周氏頭頸一刀，驚問何爲，乃兇手即[illegible]將我拉住，我掙脫[illegible]，後不知如何，但我等與兇手素不相識，至今未敢外出云云，官乃飭回候辦、

剖驗枉死男尸
仍無致命之傷　斷爲胃病致死

小沙渡石灰窰鹽城人張慶成，因與胡寶金扭毆後，越廿天身死，尸兄張慶來向地方法院訴被胡寶金毆斃，即奉檢驗，雖受微傷，並不致命，乃尸屬不服，昨由法醫解剖，檢驗良久，亦無致命之傷，結果斷爲胃病致死，遂諭收殮候辦、

教書匠挈珠私奔
被紗廠男工誘去　得報告起訴法院

鹽城人湯立邦，年四十八歲，住滬西小沙渡西灘一百九號，設立私塾，教書爲生，其女名冠南，年二十歲，風姿尚佳，充當女工於勞勃遜路喜和第一紗廠，有寧應人徐揚春（一名申根，住石灰窰半房）年二十三歲，係喜和第三廠男工，每在放工時，向冠南調笑，冠南遂受其惑，發生曖昧，情意綿綿，爲時已久，而冠南之父未知，上月二十七，冠南上[illegible]其父四出查訪，杳無下落，至昨日上午，忽有徐揚春同廠男工葛杏林前來報告，謂冠南確被徐揚春誘拐，現尚匿居於石灰窰，立邦聞信，[illegible]至曹家渡六區公安局，一面委聘律師向法院起訴，昨經段處長訊問一過，即將原被告及證人葛杏林一併送解法院訊究、

積餘公司股東李孤帆控李國杰於法院
臚列理由四項　昨經法院審問　改期再行訊理

積餘公司股東李孤帆，延律師控該公司經理兼招商局董事長李國杰於特區地方法院，積餘股東歐陽榮之亦被株連，昨日午後是案在民庭審理，李孤帆供，現控李與歐陽兩人本年二月二十二三日在公司違法開會，其理由，㈠開會股東人數未滿半數以上，蓋公司中共有股東四萬餘股，是日到者僅一萬五千股，㈡關於限制股權之規定，違背公司法，㈢積餘公司乃招商局之附屬機關，積餘股東會須由招商局招集，積餘公司召集，乃屬非法，㈣積餘登記註冊爲不合法，有此數點理由，故控訴云云，原告之律師亦起立謂，招商局實與積餘公司唇齒相連，招商局之財產，皆係積餘公司管理，若積餘果脫離之後，則招商局賴以借債之抵押品，均皆烏有，將破產矣，被告不到，由其律師起立辯稱，本律師對於原告所控之四點，答辯如下，㈠當日開會人數固未過半數，然議決各項，悉合公司條例之規定，作爲假決議，俟第二次開會時通過，方能作爲決議，惟積餘今因發生訴訟，故迄今尚未開會，㈡關於限制股權之規定，係依照公司條例之規定，公司雖然頒佈，然未施行，故公司條例仍爲有效，㈢積餘公司已於十八年二月呈請工商部註冊時，脫離招商局，有執照作證，言訖將執照呈上續稱，㈣登記實爲合法者，若不合法，恐不能給執照也，原告又言招商局須賴積餘公司，否則破產一語，亦屬不確，決不致於破產，蓋招商局之資本爲八百萬元，負債一千四百萬元，進出固屬不敷，但其資產尚有四千萬云云，承審程推事以此案由行政機關管理抑由司法機關管理，此中尚有問題，須加考察，故諭改期訊理、

致時事新報函

本報茲敬以珍貴之篇幅貢獻於愛讀時事新報諸君之前凡投函本報申說意見或評述事實者不拘文體但爲法令所許公開悉以刊布於此

四川桐油商之危機

[illegible]帝國主義的侵略，是無孔不入的，所以四川的桐油，便是他們侵略的一種，前報上載有『各國洋商，見於四川桐油，出品良好，特在萬縣等地，設立公司，並自備輪船，直運本國』的一段記載，這計劃很可以代表他們對於四川桐油的需要，其中最重要的自然是『自備輪船，直運本國』的一段，本來，往來通商，是各國早已有之的事件，但他們這樣的壟斷，却不能不使我們吶喊了，我在兩年前，對於四川桐油的銷場的廣大，却很詫異，而不料他們竟設立公司壟斷一切了，竟公然的自備輪船直運本國了，我國關稅不自主，所以商戰無保障，洋商如此鑽營，四川同胞若不亟起直追，將來此業生死之權，又不在我了，時事新報是民衆的喉舌，想來自能披露的吧，至少，我們四川的民衆是有如此的期待。

程會丁

鎮江拆屋

主筆先生：四月一日，學校放了春假，我到鎮江來遊金焦北固，心裡非常快樂，不想到了鎮江，聽着許多悲哀拆屋的故事，感覺不安，但仍不甚相信大規模的拆屋，三日，往遊北固山，順走城內，乃知所拆的房屋，比較南京中山路尚多，情狀倍慘，我在鎮江生長讀書，現雖離了故鄉，看着如此的慘狀，引起無窮的悲哀，而拆屋的經過，和善後的問題，尚未見於報紙，茲將我親目所見的慘狀，敬告於讀者，同灑數點同情的眼淚，且促當局設法補救，鎮江拆毀的房屋，多在城內，我從新西門入城，走過雙井巷，紅旗口，竹竿巷，大市口，五條街，小市口，府學，直到北門，約有四五里的距離，紅旗口，竹竿巷，大市口，五條街，小市等所有兩旁的房屋，盡行拆毀，屋主方運磚瓦出去，面上現出哀悲的情狀，發出訊罵的聲音，我問道『拆屋費有多少』他們說，『每間屋定爲十元，但是分文未曾領着，地價更不必說了』，我更問道，『那麼，你們何不根據國府的明令，請願於監察院，或訴諸法院解決呢』，他們回聲說，『衆人不合羣，一人不敢做』，我聽了以後，心中猶如刀刺，我年幼在鎮江的時候，紅旗口，大市口，五條街一帶，爲城內繁華的區域，我今日走過，沒有見一個商店，却瞧着破瓦，頹垣，斜梁，壞椽，如同大火後的情狀一樣，房屋已經拆毀，人民財產已經損失，法律明令不能予以保障，行政官目無民權，法令如具文，故能在繁華的城區，任意拆屋，政府拆屋的理由說，馬路成後，地價增加，足以賠償人民的損失，這種說法，實嫌籠統，貧民的房屋，多爲一間一兩，非如富貴人家的廣地大廈，拆了一些，尚有一大部份，貧民拆屋以後，更無餘資可以另築，倘或基地褊狹的，則全部充公了，他們所受的痛苦，甚於天災兵禍，有人說，失火以後，房屋雖然焚去，但是尚有空地，而今[illegible]鎮江的人民，多數傾於保守，毫無團結，猶如散沙一般，但他們服從命令，如同聖旨似的，所處的地位，原和奴隸相等，這個極大的弱點，鎮江的讀者，都承認的，此次改爲省會，我們的希望，便是人民發展自治的能力，而今乃得其反，鎮江人民精神上所受的打擊，決非短期所能恢復的，被難的貧民，無家可歸，生活上所受的困難，更不必論了，此次拆屋，據聞籌劃已久，是在江蘇新委員就職前執行的，我們對於新委員最低的希望，首先查明拆屋負責的人員，予以嚴厲的懲戒，對於無屋可歸的貧民，設法救濟，凡拆毀的房屋，給與公平的賠償，更宜嚴重申明保護人民的產權，非經法律的手續，決不自由處置，蘇人於新委員就職的言論，表示滿意，有無窮的希望，委員工作的試驗，首在處理省會拆屋的問題，希望勇猛的前進吧、

王公璞、鎮江東麒麟巷、四月四日、

市聲

▲遠東眼鏡公司十週紀念　遠東眼鏡公司於四月十號起舉行十週開幕紀念，將各種科學眼鏡減售七折，並將歷年來盈餘項下公積金，撥作紅股，贈送主顧，如購貨洋五元之眼鏡一副，即贈值一五元之紅股單一張，儲滿三年，加利回本，再另贈股東優待券洋一張，持券購鏡均照八折計算、

雲紗　拷綢　專家

廣生祥綢緞布疋號

明日遷移開幕

本號原在浙江路偷鷄橋歷有餘年因營業發達致原址不敷應用明日起遷至五馬路寶善街中開幕特將本號自織之電機雲紗拷綢久已著名之廣東布疋本主人一年運往廣東南洋定織之幾百萬兩國產綢緞經驗全部洋貨明日起一律照本八折并足尺加二作誠實之大供獻三十天藉誌紀念如有欺人包退包換竭誠歡迎參觀

遷移五馬路寶善街中

大廉價三十天

總廠廣州市太平街

分號上海五馬路寶善街中

唐拾義　防癆　久咳丸

此丸每瓶附驗眞券一張直接交回總行可換本廠出品如無券或有偽券而照相樣糊者均爲偽品謝勿誤購至要至要

上海廣西路轉角父子大藥廠

各埠經售　每瓶一元

白濁專家　姚佐頓新法

洗射白濁

白濁乃花柳病初步若不速治則變橫痃魚口下疳血淋腫痛潰爛苦不堪言本醫生具十餘年經驗有鑒於此特搜羅各國最新白濁儀器新法洗射藥水功能將尿道毒菌盡行掃滅無痛苦又特製各種藥水從根本治理十八年曾多方醫治不愈者均能藥到病除永不復發

診所●上海三馬路廣西路口

姚佐頓醫生謹啟

上海搬場公司

首創第一

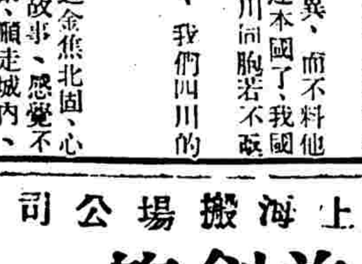

搬夫四名不取分文

車租每小時四元

第一站入世界西首：電六一三九七

第二站河南路橋塊：話一八一八七三

第三站東百老匯路：中一六一三九四

搬運傢俱嫁粧行李

成績最好

國內各工廠

大豐工業原料公司敬告

本公司提倡工業原料業之牛耳凡屬國內工廠均耳熟能詳無庸贅述茲爲便利報價起見特舉辦

工廠登記

凡貴廠將地址及需用原料詳細開示所在將價目逐時奉告并酌派職員當面接洽此保兩利之事想貴工廠必不憚煩也諸希察爲幸

總公司 上海棋盤街交通路 二二七・一二八號

四時各種化粧香品
無一不備各界士女光顧無任歡迎

每瓶一元二角五分

中國廣生行有限公司謹啟

明媚的春光、嬌豔的臉、麗、陣陣絲香、隨風飄蕩、半是花香、半是衣香、使人胸都開暢

雙妹老牌

芬芳且雅，祇須微灑衣間，便覺幽香撲鼻，數日不散也。

本行暢銷卅餘年各省均設枝行
各商埠市鎮廣洋貨店均有發售

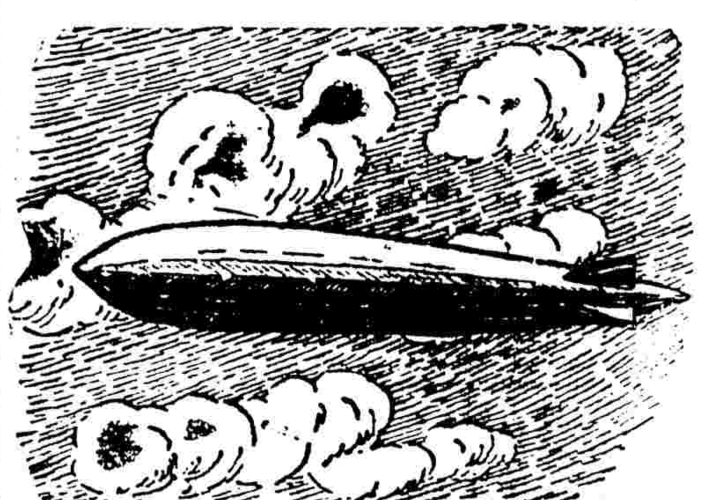

航行與醫藥

德國依克那博士駕齊柏林飛船航行全球爲航空界破天荒盛舉
法國羅以博士發明山得爾巴黎白濁丸在醫藥界奏驚人奇效

總經理上海國民大藥房

本外埠各大藥房及先施永安新新公司均有出售

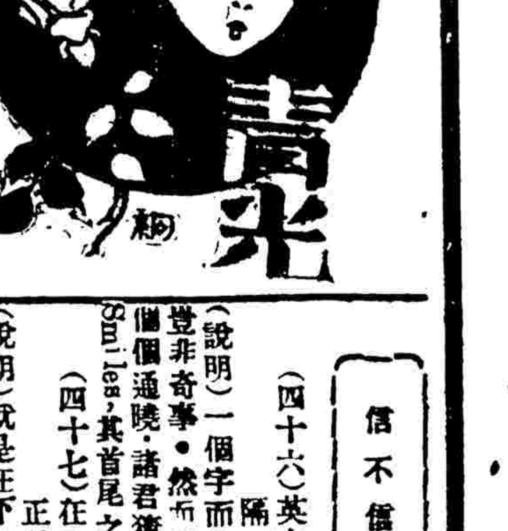

青光

(中華民國十九年四月九日)

信不信由你　秋水

(四十六)英文字之最長者，首尾相隔一英里！

(說明)一個字而首尾相離至一英里者，豈非奇事。然而這個字却爲初讀英文者個個通曉。諸君猜猜是什麼字，原來就是Smiles，其首尾之間，不是有一Mile嗎？

(四十七)在二千年內，沒人是生在正月和二月裏的。

(說明)就是在下的生日，也是在二月裏，此言似乎來得太荒謬。可是諸君請勿性急，容我緩緩道來。原來年月制度創於羅馬，其最初羅馬年制，每年只有十個月；起自三月而終於十二月。紀元前七百年，巴比落司王King Pompilous，方才改革年制，加入正月二月，而爲一年方有十二個月，所以照歷史家的眼光看來，在紀元前七百年以前，沒有一個人是生在正月和二月裏的。

(四十八)沒有時針秒針的時辰鐘

(說明)從前在一位朋友身邊，看到一只奇怪的表，是沒有時針和秒針的。計時的方法，好像我們普通用的電氣火表一樣，是用字數來表明的。走上一分鐘，換一個數字，走到六十分，換上一點鐘的記號，看看是怪有趣。當時我就問他從何處買來，他說是貨樣，上海是買不到的。現在我又見報載，在意大利有來加，却有一只大時辰鐘，也是用數目來記時刻，而沒有時針。其更奇者，這鐘除計時以外，兼管年月日，譬如三月廿八日以後走上二十四小時，他就現出三月念九的字樣了。機器之妙，莫可言狀，殊爲現代最新的出品哩。

□看老婆　撫卿

彌補舊式婚姻制度的缺點在鄉間看老婆也是很通行的手續了。當媒婆將女門的家份產財等介紹過後，爲着特別注重於容貌，所以每是男的方面提議再來觀察一次以證信實。本來在極端的專制家庭下，原是用不到這樣麻煩，可是有些開通點的親長爲顧廣到將來兩口子夫妻的和諧起見，却也並非絕對否決這種審慎。於這種情形之下，就有看老婆的風俗。有許多臉皮嫩的男子每是怕羞，那麼這個「看」的責任就由母親擔任，稱「看媳婦」；然總是男子親身去看老婆來得多，一來看老婆的手續大概都是爲子的所要求的，二來看老婆中意與否全在爲子的嗜好，爹娘未見得能夠代表得來。等到要看老婆自然決不致臉紅了。看老婆的方法約分幾種。先是媒婆去通知女的一方面的家屬，訂定某地點會合，以便未婚夫評量。鄉間的機會祇有兩樁，有的是戲場。因爲鄉間的演戲是公開的，屆時男女咸集遠近畢至，那麼姑娘打份得花錦樣，由媒婆來悄悄地指點給男的看。等到青年低頭微笑，這事便成功了。有的是賽會。賽會在民間是極引人興趣的，其熱鬧的狀況誠所謂萬人空巷。那漢子就從這裏來觀察他的未來的細君。還有是藉作客爲名，到女家去，當賓主晝歡之際請姑娘出來添茶，於這瞬間若得好印象這婚姻就解決了。惟在妻的女伴們常要嘲謔着喚他爲「攤眼女婿」的(攤眼就是羞他的表情)。看老婆有種弊處即當看老婆時可令其他女人來代，於是魚目混珠，將假作真，到結果並非意中的便難免惹糾紛了。更有當老婆任看戲或看會的女伴之中，很不容易辨別清楚，媒婆雖好像仔細的對你示知，但總要視錯到另一個比較更美的姑娘上去，因這個誤會遂到終於失望。所以比較的還是作「攤眼女婿」來得便宜。像我當初也玩過個把戲。家尊領我到周村那家去，因爲早就曉得是看老婆去的，所以非常腼腆，到後，和「假定岳父」應對，未幾「或然賤內」姍姍出，她將兩碗清茶放在桌上，給我一杯冰糖炒米茶，施了個羞答答的禮，就鳥兒似的逃進去，你道她是怎樣個模樣呢？有詞爲證：

『腰肢粗壯，做帶嫚娜風情；容顏秀麗，不須粉脂點搽。一條烏黑辮好像青蛇，兩隻活潑眼宛如秋水。嬌滴滴鶯聲顯得處女年華，羞答答丰度不脫鄉村本色。想來頻搬石臼，笑他人氣喘急促；可知常搬井欄，詫自己膂力不費。』

我當時確是愈看愈愛愈愛愈看，幾乎是魂靈都被她攝去，恨不得馬上向敝岳父納頭便拜，行應塌應分的儀節。歸舍後，我方想發表贊成的意見，詎知父親竟好像忘去一般，想是懼怕她將來和我角力絆交時要被她壓死似的，竟不揣想到有機會到全國運動會鄉鎮球弄個新紀錄拿幾隻銀盾錦標來是格光門楣的事。於是遂致這門婚姻無形打消。現在晚年亭子間對影成雙凄涼思往事真是百感交集呢！

她的一生(二)　莫泊桑著　蔚南譯

吃了加非之後，若納道：『我們去散步吧』。子爵站起身來；但是男爵歡喜在砂灘上晒太陽，便說道：『孩兒們，你們去吧，過了一點鐘，你們回到這兒來看我。』

他們倆一直線過去，穿過幾間茅屋，走過一個像大的農家般的小堡之後，他們倆走到一個廣闊的山谷裏了。

海的動蕩將他們倆弄的疲乏了，將他們平日的平穩擾亂了。鹽味的大氣使他們感到饑餓，那頓飯，他們便有點魯莽，歡笑又使他們興奮，如今他們覺得痴獃一般，竟想在田野間狂奔。若納覺得耳朶裏嗡嗡的響，又覺得被新鮮敏銳的感覺弄得完全攪亂了。

一個如火的烈日落在他們頭上。路的兩旁，成熟的黍麥都低垂着，在陽光之下濕折了。螽斯哄哄地鬧着，一大羣，一大羣的彷彿是初生的青草，麥裏，裸麥裡，海岸邊水中的燈心草裡，四處充塞人耳的，都是這種螽斯的細銳的鳴聲。

在這烈火似的天空之下，沒有一點聲響，那天空是一種耀眼的青黃色，似將猝然變成全紅了，有如那金屬物太近爐邊的樣子。

右方，遠處，他們看見一個叢林，他們就走到那個樹林裡去。

兩個斜坡的中間，有一條狹路，在擋住了陽光的大樹下面蜿蜒過去。他們走入林中時感到一陣霉濕的清涼，這種潮氣直入人的肺臟，使人顫動。因爲沒有[illegible]是沒有的；泥土上[illegible]

□一個沒有水的湖　破蕉

澳洲探險家梅狄根，近由澳洲中部探險回去，把地圖上的一個湖取消。澳洲地圖上有個愛里湖，「湖」的面積，幾與中非洲的幾個大湖相等。但這個湖是沒有水的。在雨季，湖的一部分，有五條河通連着，或者會聚起水來，但大部分，而且大半時候，是鹽牀。五河通流的時候，挾帶鹽質入湖，後來鹽留下來而水則蒸發去，於是一片廣大湖底，滿嵌着結晶的鹽塊，像浮冰一般。

愛里湖，除掉沒有水，各方面看來，確具湖形，有沙灘峭岸，這下概是數千年前五河傾流入注時的一種遺跡。不過牠現在是乾的了。梅狄根曾驅重車走鹽面數哩，並不下陷。在地質上，將來定可與死海相埒。不過鹽牀裡是否含有奇性餌，却是目今亟欲研究的問題。

西湖香汛裏的趣聞　頤也

友人洪君，在十天前到杭州去覲母舅之病，昨天歸滬，告我西湖香汛中的趣事多件。現在寫來，給讀青光的朋友們笑笑。

□天竺進上重圓破鏡　有一個由滬到杭進香的某太太，一天她坐一輛黃包車到天竺去，路中車夫跑得很慢，雖經太太頻頻催促，他依舊牛步化的進行着，後來他被她催得不過，便喘氣不絕地說：我是新做這個生意，怎正些還力能勝任，現在遙遙天竺去，叫我怎能和老於此道的並駕齊驅呢？太太倒也很慈悲，一聞此言便說：那末你慢慢兒跑好了，在清緩緩進行中，太太閒着沒事，便索性問他問長問短，那車夫也就斷斷續續地說：你姓什麼，叫什麼，某地方人，在八九年前家遭十匪之劫，蕩然無存，老婆也給土匪擄去；在家不能過活，才到杭州來做負販的小本生意，那知年年不利，到今年本，都蝕光了，不得已乃幹這苦力生涯。不料太太聽了，忽叫停車，走下來目不轉睛的看他的面孔，一會兒驚喜交集地說，聞爾言辨爾聲，覩爾貌，爾果某某也，便立即和跟隨的女僕一同回到旅館裡，拿出三十塊錢給那車夫，叫他快去交掉車子，把錢買了衣服，沐浴穿了到某號房間裡來。車夫遭此奇遇，感激涕零，三小時後，衣冠一新，摸到某號房間，見了太太，方知所謂太太者，就是他八九年前擄給土匪去的老婆。太太把別後的遭遇，一一告訴他說：自從那年給土匪擄去後，賣到上海爲娼，不到三個月，逃出來到某姓家爲傭，主婦死了，主人就把我充做主婦，家有上萬財產，過了三四年的快樂生活，不料他在三年前得病逝世，膝下無兒無女，賸得我一個人冷冷清清，我也不想什麼了，所以一年到頭燒香念佛，預備修修來世，那知到此便遇了你，此中真有天啊！於是太太喪夫遇故夫，車夫失妻復得妻，破鏡重圓，信宿而後，便香也不燒，相將返上海去了。

□石屋洞中母女失歡　有蘇州某太太偕了她十八九歲一個女兒到杭進香，逢廟入廟，未到石屋洞時，早有一個西裝少年跟隨着不捨，他的亦步亦趨，用意自不消說得，那知女給他一跟，居然弄得情苗勃發，但礙於母面，不能自由行動。到了石屋洞，實在難熬極了，便乘着乃母焚香下拜，一溜烟到旁邊去與少年旋，乃母來遍覓不得，尋到外面，見了他們正談得勁，不覺勃然怒，不問人前人後，舉起手裡的一根杖向少年打去，少年打不着，回轉來便打女，那知女非弱者，竟不讓母，說了幾句話，有甚大不了！母給她氣得連黃布香袋也掉在地上，後來經其他香客勸解，母女兩人，才各很不歡的同去。

□鵝行鴨步虎口餘生　今年進香的人比往年特別多，因[illegible]來的香船不下千餘艘，香客當在十萬人左右。此中老太太實居多數，她們有了年紀，耳聾眼花走起路來，鵝行鴨步，又不知瞻前顧後杭市上年來驟添起來的許多汽車，却橫衝直撞，在老太太隊不肯稍減其速率，所以被撞傷的雖沒有一天沒有聽見一天有個常州香客，給西湖汽車行裡汽車撞倒於路上，幸而汽車立即送他到一個傷科專家那裡去醫治，終算僅帶了傷回去，沒有死掉，否則爲想要修修升到西天佛國裡去，却給閻王伯伯在半途上截了去了。

□舟中失金拜天賭咒　松木場處香船甚多，有一船上某香客忽失了十餘塊錢，於是同船的人都處任嫌疑地位，都要設法證明自己不是偷的人，有一個人說：我們夜裡來在船頭上焚香膜拜，當天罰咒，叫老天把偷的人不要給他回去，死在這裡。這個提議，竟博得大家同意，便在夜裡如法泡製。不知後來這偷的人老天是否把他留在杭州，可是「嘴裏念佛，心裡做賊。」這兩句俗話，却已應驗了！

▽原來如此　建英

S「聽說王氏夫妻要離婚了。」

R「噢——！」

S「聽說王夫人自動要離婚呢。」

R「噢——！」

S「聽說老王侮辱了她呢。」

R「噢——」

R「聽說當他們口角的時候，老王對她說，她的臉架子真像尊夫人的呢。」

□合肥新聞事業談　瑞甫

合肥僻處皖北，交通閉塞，而以教育未能普及，新聞事業素不發達。最初出版者爲合肥自治日報，主編者爲何常師，旋因經費困難停版。繼之而起者，有□報，然亦係曇花一現。茲將最近出版者，書之於後，以饗青光：

□合肥民報　主編者爲李芸非，日出半張，篇幅與滬上福爾摩斯等小報相彷彿，多半重地方新聞，外埠新聞，則係剪裁而得來，每日有短篇時評，日銷約六七百份。

□民聲報　係戴卜同主編。日出半小張，地方新聞，亦頗豐富，日有短評，並常請名人投新詩稿，及附載詩鐘，燈謎，邑人喜閱該報甚多，日銷約五百餘份。

□民國日報　係縣黨部宣傳部所辦，因經費困難，已於去歲停刊。

□新民報　王雨辰主編。除載地方新聞以外，每日亦有短篇時評，並常剪裁外埠新聞，銷數在肥城各報中較略遜色，以上各報社，均無印機，由啟新印社代印，去冬印機損壞，各報社均受影響停刊數日，今歲新民報已改爲石印矣！此外尚有縣商會週刊，教育局所辦通俗教育報，均係週刊性質，非專品，故亦不詳錄。

百星大戲院

下午三時・五時・九時半・一刻開映

提倡民族自決富有革命性的

民族血

被帝國主義者禁止公開映的巨片

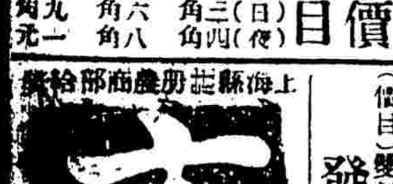

本片經檢查委員會許可

價目 (日)三角 六角 九角 (夜)四角 八角 一元

上海縣[illegible]農商部給獎

痔

(立刻止痛一服斷根)

化痔神丸　功能潤燥[illegible]

痔瘡斷根散

[illegible]

瘰子頸 特效良藥 朱少雲瘰癧丸

此丸原料純係採取國產藥數經提煉由本醫生監製成丸專治男婦大小頸項結核各種瘰子頸或硬或軟或痛成塊紅腫潰爛等症不論新起或已久年潰爛諸藥罔效一經投服此丸無不藥到病除

(價目)雙料每盒洋五元●單料每盒洋三元●試服每包洋半元●外埠函購●寄費加一●

發行所　上海五馬路滿和坊二弄　蘇州護龍街北小王家巷　朱少雲醫生診所

梅毒潛伏可慮

調治梅毒，表面似見痊愈，
豈知梅毒菌依然潛伏於血中，
經數月或數年復發，尚屬倖事，
若毒菌侵入經絡，則筋骨痠痛而瘋癱，
倘肺部或腦部被毒菌佔據，則生命難保矣！

服**海波藥**療治**梅毒**

則一勞永逸，終身決不發，
因藥力直達全身血脈中，殺盡潛伏之毒菌，
從此血液清潔，病根即永遠殺絕，

見效迅速——愈後照常生育

每瓶二元……每打大洋二十元

上海五洲大藥房總發行

止咳化痰 猴棗散

▲如無效驗包退還洋▼

▲只此一家謹防假冒▲

春季萬物勃發人體發育亦在於茲偶感風寒咳嗽隨爲設咳多痰挺喉肺部則百病叢生發育無望矣故必須用止咳化痰之劑而調攝之本主人所秘製止咳化痰猴棗散功效如神藥力迅速而不無斟酌治咳藥中最王道之品也

大瓶一元二角……外埠函購郵票十足代現寄費每一打以內二角
小瓶大洋六角……半打以內一角

上海三馬路拋球場　復昌參號發售

上海銀行公會會員銀行

浙江實業銀行

營業要目

▲銀行部
▲儲蓄部
▲信託部
▲國外匯兌部

詳細規則函索即寄

上海總行　漢口路十四號　電話六七一二一　六七一二二　一毛
上海虹口分行　百老匯路閔行路口　電話四一六〇〇
漢口分行　湖北街　電話三二〇一
杭州分行　保佑坊　電話九〇三

化痰止咳

頑痰擁塞，咳嗽頻頻，久而不治，釀成肺病，

保肺漿

爲化痰止咳聖藥，痰多劇咳，服之立見痊愈，雖久咳肺癆，治愈亦甚迅速，

價目　大瓶一元七角半　小瓶一元

上海四馬路中　太和藥房總發行　各埠各藥房均有出售

教育界

全教會決不改期
教部聲明準期開幕　十二日弁開籌委會

京訊、教育部因聞有報紙載全國教育會議改期之說傳消息、連日接各省詢是否改期之電、日有數起、七日特由該部秘書對各報記者聲明、全國教育會議准於四月十五日開幕、各地代表、已陸續來電報告起程、會議時討論之改進全國教育方案、閱已付印、準備應用、教部並將自該部成立後公布之各種法令付印成冊、以備參考、至開會時擬出一特刊、容載一切會務、前所指定之會場、（鐵道部大禮堂）已開始布置、本月十二日開籌備委員會、以便準備一切、聞屆時各籌備委員除部員及在京職員外、錢江教育廳長陳和銑均來京與會、最近數日又有函電報告參與全國教育會議之代表者、續誌於下、察哈爾教育廳長派第一科長劉駿書代表、江蘇教育廳長陳和銑、暨南通教育局長宋寨恭與會、四川教廳派曾廣銘、吉林教廳派趙春慶、南京特別市教育局長顧樹森親自出席、安徽教育廳長程天長縣教育局長翁德前來、國立武漢大學推周鯁生教授代表、湖北教育廳長偕武昌縣教育局長赴會、

司法院特許私立法校規程
七日國府明令公布

京訊、國府今（七日）明令公布司法院特許私立法學校設立規程、原文如下、

第一條　凡左列私立學校須經司法院之特許、㈠大學內之法學院、㈡獨立法學院、㈢設有法律或政治科之獨立學院、

第二條　前條所列擧各私立學校、除教育部核准設立及核准開辦時、應分別轉請司法院備案外、其呈請特許時、應由該校校董會檢具左列文件、呈由教育部轉送司法院審核、㈠教育部核准立案之證明文件、㈡法律或政治科之課程預定案、㈢法律或政治科之教員履歷表、㈣法律或政治科之設備計劃書、

第三條　前條呈請特許之私立學校、司法院認爲設備不完善時、得限以相當時間、完善其設備、

第四條　本規程第一條所列擧各私立學校之設立、經司法院特許後、即由司法院知照教育部及咨明考試院備案、並送登政府公報公布之、

第五條　依本規程特許設立之學校、成績不良者、司法院得令其改善或撤銷其特許、前項特許之撤銷、除知照教育部外、應咨明考試院備案、並送登政府公報公布之、

第六條　依本規程特許設立之學校、其法學院或法律科之組織變更時、應呈由教育部轉送司法院核准、前項之法學院或法律科裁撤時、應呈由教育部轉送司法院備查、

第七條　本規程自公布日施行、本規程施行前、已經教育部或前大學院立案之私立大學、或獨立學院、應補行特許、其辦法由司法院另定之、

拒毒教育
京市定推行辦法

京訊、禁烟委員會以禁烟要旨、除消極的禁止種運售吸製五項以外、積極的禁止、是在喚起民衆對鴉片麻醉品毒物、有真確之認識、自動的決心禁絕、爰於上月間召集首都各有關係機關開函請首都拒毒聯席會議、提出討論、關於本京社會拒毒教育之推行、由南京特別市政府辦理、茲聞南京特別市政府社會局與教育局已商有辦法五項、茲錄如下、㈠由教育局通令本市各學校加授拒毒補充材料、㈡由教育局通俗演講團盡量宣傳拒毒材料、㈢由社會局製籌拒毒玻璃標語、通令各電影院放映、㈣由教育局編印之壁報出一拒毒專號、㈤函秘書處宣傳股組織拒毒宣傳隊、分往各娛樂場所各工廠各監獄等處宣傳、並用文字或圖畫印發鴉片之害、吸食鴉片之違禁律等傳單及標語云、

皖省教訊

▲恢復鳳陽省中　鳳陽省立五中、前經省府議決暫行停辦、現教廳派督學王德輿前往調查、教廳據其報告擬於暑期後恢復開辦、原有學生須大加淘汰、本期所有經費、留作建築設備之用、又滁縣省立九中、於十七年下季皖省中師合併時取消、學生併入五中、現聞教廳亦有於下季增辦該校之議、

▲挽留安大校長　安大校長王星拱、後辦該校將九月、前有人假造名義、散發傳單、對王攻擊、王即辭職赴滬、該校師生集會挽留、并派代表赴省府請挽留、現省府已准學生之請、去電挽留、

▲安大將建校舍　安大因租用能保將校舍、爲校舍、租約即滿、前擬定計劃、將經常費節餘之款、移作建築之用、昨經省府批准、該校即將動工、并於春假期內、將該校理學院先行遷往農學院、即在農學院旁、將來新校舍之建築、即在農學院旁、農學院爲該校寄宿舍云、

京國語宣傳週
已開始舉行

▲本報八日南京電　首都國語宣傳週七日開始、八日舉行汽車遊行、九日派員至中央廣播台播音、十日午前十一日在國貨陳列館行短期國音字母講習會、十二日午後在國貨館禮堂補行開會式、十三日在中大南京女中舉行各人國語講演、十四日行閉會式、并開國語遊藝大會云、

皖籌備童軍檢閱

此次全國童子軍大檢閱爲期甚邇、皖省黨部訓練部前曾於華中運動會閉幕之日、假華中大會會場、檢閱安慶合肥兩處童子軍、其詳情已誌前報、日昨省訓練部爲籌備安徽童子軍赴京參加大檢閱起見、特邀請教廳派員共同討論、當議決組織籌備處、推定委員七人、分負評判等項責任、用費尚缺千餘元、函教廳向省府請撥、聞此次赴京參加檢閱者計有四百人云、

溫州女中旅行團
由杭返滬　參觀各校

溫州女子中學校校長李節教務主任李芷芬、於前月底率領該校師三學生蔣毓俠陳逸玉黃月蟾初中學生黃家穌張芝菲等二十五人赴杭州參觀全國運動會、於七日返滬、昨日參觀法政大學及滬南各小學、今日參觀商務印書館尋書局、預定明日乘輪返滬云、

縣教育局會議
編製十九年度預算

上海縣教育局於昨日上午九時、擧行第一四六次紀念週、及局務會議、出席者施局長、朱賢學、林府文、鄭果齋、孫廷芳、姚賢慶、楊慰民、潘省三、蔡省三、吳人達、倪伯英、吳四勿、主席施局長、紀錄倪伯英、行禮如儀、首報告上屆局務會議議決案、次討論、㈠議塘閔小學建築問題、議決根據下列各點、指令該區教委查照、一本年度預算提存該校建築費七百五十元儘數撥給、二開辦費三百元、除十七年度已經支用一百八十五元外、（投該鄉預算呈請核撥、三不足之數、應由負責經辦人張樹十籌借、由局分年撥還、二校舍基地、既由張佳林張振社捐助、所有一切手續、未據呈報、應先完了、以便補獎、三建築總數以一千五百元爲限、聞議給築、施工施則及預算存查、㈡議塘灣小學原有操場設置、以節經費、㈢議編製十九年度預算案、議決如下、一令催縣屬各教育機關、即日造報、以憑彙編、二全部預算、限本月完竣、

河北教廳召集教育行政會

河北教育廳長沈尹默氏擬召集河北高等教育會議、業經提出省政府委員會議決、訂於四月二十八日擧行、并提議召集會議要旨、爲經費編制課程訓育、以及職設之中級學校等、須通盤籌劃、以謀高等教育前途之發展、其辦法㈠會期定於四月二十八日開始、以一星期爲限、㈡地點河北教育廳、㈢出席人員全省等科以上學校校長及本廳指派人員、㈣組織籌備委員會、擬定經常預算、提交省府委員會、準備本廳交議事項、並先期通知各校準備提案、

大中校長談話會
市教局今日召集

上海特別市教育局、會同市執委會宣傳部、及市民訓會訓令市區各中等以上學校云、爲令遵事、茲定四月九日下午二時在大吉路特別市教育局召集本市中等以上學校校長談話會、各校長應準時到會、除分行外、合行令仰該校長遵照出席、此令、

中華盲啞教育社
組織成立

南京、南通、上海等處盲啞學校校長教員、暨留心盲啞教育者、鑒於國內盲啞教育之幼稚、特聯合組織中華盲啞教育社、共謀發展、已於昨日（六日）上午八時在安亭鄉師開成立會、是日到會者計汪鏡淵、陳子安、何子健、吳文奎、張維新、王秉衡、沈汝如、朱衡濤等、主席朱衡濤、首由主席報告開會旨趣及籌備經過、次通過章程、選擧執監委員、陳子安當選爲監委、王秉衡爲候補監委、吳文奎朱衡濤何子健當選爲執委、汪鏡淵當選爲候補執委、並議決社址暫設江蘇安亭、十二時始攝影散會、

工商界

標金忽轉高峯
迭降三日後之　銀行吸收現金甚力　匯票昨亦微帶緊勢　但市面亦祇和平耳

昨八日（舊曆三月初十日戊子成日）標金跌風始息、稍呈高峯、但市氣和平、前市僅計一兩六七錢迴旋、後市亦祇一兩另差次、匯票殆亦微緊、銀行少數買賣、惟現金買胃頗濃約共二千條同業並無鉅數賣售、若順利萬興成豐永等均有買進、而賣方元茂永元亨源盛是也、

▲大條銀雖略長　金市不爲所動　自早市大條略長、不爲所動、乃開高盤、往後態狀尚平、午刻三井銀行吸收現貨、價爲五百兩〇〇五錢一兩、遂趨高翔、由五百〇一兩以內種至二兩之外迫後市順利萬興繼續追進餘大及套頭穩固、更由日商銀行迭購現貨、價爲一兩三錢至一兩半、比期標爲旗、相差約計一兩光景、匯票平穩、近期英金銀行售價十一辦士一二五、遠期一二五半三一二五、又日金近期一兩〇五分三七五、遠期一兩〇四分七五、惟厥後市面似較平庸、以在五百〇二兩有另、至英倫銀條近期勿更、遠期只長十六分之一、銀價長八分之一、私電亦長八分之一、市面軟呆、日美如前、

▲開盤一兩四錢　抑小十兩左右　五月份標金開盤爲五百〇一兩四錢、計加五錢、毛盤由五百兩〇〇八錢、加至一兩半、各號交易時有出入、匯票似堅、近期日金銀行對做一兩〇五分一二五、又六月英金對做十一辦士三一二五、先令揭佈時復爲五百兩〇〇九錢、掛牌如前、內部站住、銀行對做四月英金十一辦士一八七五、運通出六月花旗四十七元二五、俟而加上兩許、爲一兩七八錢、忽又抑至一兩三錢、至十點以後頗形和平、計爲一兩五六錢、美日銀行對做四月日金一兩〇五分二五、六月英金對做十一辦士三一二五、至十一點半、四銀行再三購吸現金、而同業遂進條子、乃價始見拉高一兩、迨午刻收盤、爲二兩四錢、揭價五百十一兩八錢、計抑小十兩左右、後市開出五百〇二兩六錢、嗣後由二兩四錢漲爲二兩八錢、乃買方活動、英金似軟、

▲銀行吸收現金　市場人氣一振　六月份由東亞售與中行十一辦士二五、二點半後空氣不好、餘大源餘永源茂等紛紛脫售、遽爾降至一兩七八錢、三點以後忽聞銀行又吸現金、人心略好、計加八九錢、惟外匯交易鮮少、價則平定、四點一刻後漲爲二兩六錢、然散戶等咸有出售、乃價復已削去三四錢、迨四點三十分收盤五百〇二兩二錢、

▲迭降以後回顧　比上日高兩餘　比諸上日計回高一兩三錢、迭降三天之反動也、查一日間最大二兩八錢、最小另八錢、計有二兩差次、揭價尚抑小九兩餘、登帳補水上下午同爲五百〇二兩、物品早開一兩四錢、午收二兩二錢、下午二兩七錢、收市二兩三錢、各號交易計恆興成豐永順利萬興福昌永成永豐餘慶永源大等均是買進、元亨源餘永元茂永源盛元興永義豐等賣出、下午鼎大嘉餘永天　醇源丈昌茂等均賣、恆興永元亨等有已掉進、志豐永入、德成元茂永時有進出、大連帮約共買進二千四百五十條、賣出計七百餘條、廣帮時有出入、統核略進云、

關稅裁兵兩債猛漲
前後市期現貨成交四百三十餘萬　午後買方收進較旺而賣方則沉寂　其他各債漲四五角至八九角不等

昨（八日）華商證券交易所各公債市況、現貨共開出一萬五千九百元、內編遣九千九百元、關稅三千元、其他均僅一千元、期市依然甚濟、前市兩盤甚落落、僅成交一百四十餘萬元、但下午則有二百八十餘萬元、合計四百三十二萬元、內關稅一百七十一萬元、分四月期八十一萬九千元、五月期八十九萬五千元、編遣一百萬元、分四月期念七萬元、五月期七十三萬元、善後六十八萬元、計四月期念八萬九千元、五月期三十九萬五千元、續捲四十五萬元、分四月期三十萬、五月期十五萬元、其他均極清、如鐵一五僅念一萬元、九六計二萬元、金融一萬五千元、至各價價之變動情形、上午非常呆定、較前日雖略上漲、爲數依然微細、後市則爲市上買方收進較旺、而賣方情形、勢仍沉寂、市價遂以求過於供、一致趨漲、較前日以裁兵四月期漲一元七角半爲最巨、關稅期貨亦漲一元以上、其他各漲七八角不等、惟九六金融編遣較呆定云、茲分述於後、

▲整六　現貨未開出、期貨四月期六十六元七角、比前市好六角、較前日漲高七角、五月期惟下午開出、價六十七元、比前日亦漲六角、

▲七年　現貨無市、期貨續惟四月期做開、價七十七元八角、比前日漲高七角、

▲續二五　現貨大票八十二元八角、除上月本息較前略小六分、期貨四月期八十三元六角、比前市大六角、較前日漲高八角半、五月期八十元另四角半、比前市大二角半、較前日亦漲起四角半、

▲善後　現貨八十八元五角、比前日計漲高九角、期貨四月期八十八元五角半、比前市大二角半、較前日漲高八角半、五月期八十八元九角半、比前日回漲四角半、

▲續捲　現貨續無市、期貨四月期六十九元二角半、比啟初大四角半、較前日回漲四角半、五月期六十六元一角、比前日亦好起二角、

▲關稅　現貨五十九元三角、除上期本息較上月底跌下二元七角、期貨四月期六十一元、較上午大四角、比前日回漲一元另五分、五月期五十八元三角漲至五十九元四角、較前日亦漲一元二角半、

▲編遣　現貨五十五元四角、較前日好一角、期貨四月期五十六元三角、五月期五十五元另五分、較前日各漲起三角、

▲裁兵　續僅四月期貨開出、價自五十七元九角漲至五十九元、比前日飛漲一元七角半、

▲金融　現貨小票三十一元五角、除息比上月漲一元七角半、期貨四月期三十三元另五分、比前日稍大半角、

▲九六　僅四月期做開、價十六元五角半、較前日好起半角、

▲證券物品交易所

種類	期別	上午開盤	下午收盤
七年	四月	七七・〇〇	
長期	五月	七七・三〇	
整理	四月	六五・九〇	六六・三〇
六厘	五月	六六・三〇	六七・〇〇
償還(九六)	四月	一六・四五	
八厘	五月	一六・四五	一六・八〇
續發	四月	八二・八五	
二五	五月	八〇・〇〇	
善後	四月	八八・〇〇	八八・六〇
八厘	五月	八八・三〇	八九・〇〇
續發	四月		
捲烟	五月	六五・八〇	六六・四〇
關稅	四月	五九・六〇	六〇・六〇
庫券	五月	五八・四五	
編遣	四月		
庫券	五月	五六・三〇	
標準	四月	五六・一〇	五六・六〇
債券	五月	五五・三〇	五五・六〇

▲華商證券交易所　期貨

種類	期別	上午開盤	上午收盤
七年	四月	七七・六〇	
長期	五月		
整理	四月	六六・一〇	六六・七〇
六厘	五月		六七・〇〇
償還	四月		
八厘	五月		
續發	四月	八三・〇〇	八三・五〇
二五	五月	八〇・三〇	八〇・四〇
善後	四月	八八・三五	八八・八〇
短期	五月	八八・五五	八九・三〇
續發	四月	六六・八〇	六九・五五
捲烟	五月	六五・七〇	六六・三〇

現貨

種類	期別	價	
關稅	四月	六〇・六〇	六一・〇〇
庫券	五月	五八・三〇	五九・〇〇
裁兵	四月	五七・三〇	五九・〇〇
公債	五月		
編遣	四月	五六・三〇	五六・三〇
庫券	五月	五五・〇〇	五五・三〇
編遣庫券大票		五五・四〇	
關稅庫券大票		五九・三〇	

匯市混沌
市無大宗交易　日金昨又略漲

昨匯票掛牌除美匯四個月期已縮二五、計四十八元二二五至七五外、其餘均無伸縮、大條銀微長、市面極形呆鈍、海外印匯休業無電、惟橫濱及神戶等市皆無良券、至於本埠外匯、內盤略爲見緊、但微此之變化、乃標金稍漲祇亦二兩之參差、人心平定、華商交易、亦無大宗、計英金數萬鎊進出、銀行如正金買進、三井則出惟對做六七萬鎊、又對做美金十餘萬元、而向結者亦計十餘萬元、由三井運通售出、日匯亦已互做一二十萬元、華商僅以幾十萬元出入、銀行如浙江實業吸進、工商稍出、金業中態度平庸、乃套頭不甚劃算、於是求供均觀望、迨收市比較前天（七日）計先令遠期扯平、近期縮另六二五、美匯近期縮二五、遠期一二五、日匯均漲三七五、市氣平穩之象云、

▲英匯　內盤僅以另六二五十二五、七月出價三一二五、進價三一八七五、正金於早間買四月五千鎊、價一八七五、朝鮮匯豐互做六月一萬、價三一二五、三井安達對做一萬價、同、三井出五千價二五、安達麥加利互做四月一萬價一八七五、工商和蘭對做五月一萬二二五、大通三菱對做六月一萬價三一二五、午收與早市同、下午東亞中國互做六月一萬價二五、收市仍無變化、

▲美匯　內盤只有一二五增減、交易清淡、上午四月出價四十七元、六月四十七元二五、七月四十七元八七五、七月四十七元二五、買價照加一二五、運通出六月二二五千元價四十七元二五、午收四月出小四十六元三一二五、工商與正金互做六月二萬五千元、價四十七元七五、收市與午刻無異、

▲東匯　內盤計有三七五漲落、華商交易閑散、上午四月出價一兩〇五分〇六二五、買價一兩〇五分九三七五、六月出價一兩〇四分五、買價一兩〇四分三七五、七月出價一兩〇四分三七五、買價一兩〇四分二五、大通住友對做四月十萬元一兩〇五分一二五、實業進五月五萬元價一兩〇四分八七五、大通三菱對做四月十萬元價一兩〇五分二二五、午收四月出價一兩〇五分二五、六月出價一兩〇四分八七五、七月一兩〇四分六二五、下午工商出八月十萬元、價一兩〇四分五、收市四月仍爲一兩〇五分三七五、七月一兩〇四分七五、買價照減一二五、

▲金業交易所

五月份標金上午開盤	五〇一・四〇	
又	先令開出	五〇〇・九〇
又	最小價	五〇〇・八〇
又	最大價	五〇二・五〇
又	午時收盤	五〇二・四〇
五月份標金下午開盤		五〇二・六〇
又	最大價	五〇二・八〇
又	最小價	五〇一・七〇
又	下午收盤	五〇二・二〇
四月份	登帳	五〇二・〇〇
五月份	登帳	五〇二・〇〇
補水	上午	五〇二・〇〇
補水	下午	五〇二・〇〇

▲銀樓飾金（單位元）

銀樓同行足赤金	七二・〇〇
銀樓首飾銀	一・五五
但字上首飾足金	七二・五〇
但字首飾紋銀	一・五五
銀樓新同行飾金	七〇・〇〇
又　收進	六七・〇〇

▲證券物品交易所　標金（條見九七八標準）

五月期	上午	下午
開盤	五〇一・四〇	五〇二・七〇
最高	五〇二・五〇	五〇二・八〇
最低	五〇〇・八〇	五〇一・七〇
收盤	五〇二・四〇	五〇二・三〇

▲外匯市況

近期大條	十九辦士五六二五
遠期大條	十九辦士三一二五
紐約大條	四角二分二五
英美匯水	四元八六分三一二五
美英匯水	四元八六分五〇
美日匯水	四九元四三七五
英日匯水	二先令三份二五
倫滬匯水	一先令十一辦士五六二五

▲日美滙兌

路透上午		
電通上午近期賣		四九・三七五
又	買	四九・五〇
又	遠期賣	四九・三七五
又	買	四九・半
又	下午近期賣	四九・三七五
又	買	四九・五〇
又	期賣	四九・三七五
又	買	四九・半

▲日英匯兌

路透上午	先	二・〇〇・三一二五
電通上午近期賣		二・〇〇・三一二五
又	買	二・〇〇・三一二五
又	遠期賣	二・〇〇・三一二五
又	買	二・〇〇・三一二五
又	下午近期賣	二・〇〇・三一二五
又	買	二・〇〇・三一二五
又	遠期賣	二・〇〇・三一二五
又	買	二・〇〇・三一二五

▲匯豐掛牌

倫敦電匯	一先令十一辦士
倫敦即期	一先令十一辦士〇六二五
倫敦四月期	一先令十一辦士一八七五
（以上各合規銀一兩正）	
印度電匯	一百三十八羅比五
法國電匯	一千一百九十一法郎
紐約電匯	四十六元六二五
爪哇電匯	一百十六盾
意國電匯	八百八十九利拉
瑞士電匯	二百四十瑞士佛郎
德國電匯	一百九十五馬克
（以上各合規銀一百兩正）	
香港電匯	規銀八十二兩三七五
（合香港洋一百元正）	
日本電匯	規銀一百〇六兩
（合日金一百元正）	
新加坡電匯	規銀一百三十一兩

▲銀行買價

倫敦四月信匯	二・〇〇
倫敦四月押匯	二・〇二五
倫敦六月信匯	二・〇二五
（以上各合規銀一兩正）	
法國四月電匯	一千二百二十五法郎
紐約四月信匯	四十七元二五
紐約四月押匯	四十七元七五
（以上各合規元一百兩正）	

銀洋市況
本街採運甚多　市氣爲之一振

銀洋市岑寂已久之、本街採運甚多、市氣爲之一振、銀洋市岑寂久矣、近以漢幣夏禾不久上市、所有陳貨、必須趕兌圖脫、是以洋用漸漸寬旺、本埠採運者、絡繹不絕、因而洋予氣象、爲之一振、茲將昨日市情、錄如次、

（市價）「洋厘」早市爲七錢二分〇三毫七忽半、午市爲七錢二分〇半厘、較諸前日市價、似與午市好起三毫七忽半、「銀拆」用途略有形勢仍鬆、銀拆早午市依然做出四分、與前晨一式、劃頭以銀行出倉過多、始終則開白劃、「輔幣」四開小洋、早市爲五錢九分七厘七毫半、午市爲五錢九分八厘、八開小洋、早市及午市、同爲六錢一分八厘半、拆兌價早市爲一千二百〇五角一分、午市爲一千二百〇四角九分、銅元大盤改縮五百文、爲三百十四千文、衣牌價二千八百三十八文、角坯二百三十五文、貼較四十八文、早午均相當同、

（交易）「洋款」早市洋匯頭款做出一百〇一萬五千、午市洋匯頭款做出一萬五千、午市共計二十四萬、外鈔票早午兩市共計二十四萬、千、現洋新幣兩市十八萬、行交易早市互市八十六萬、午市七十萬、外銀行進出四十餘萬、鈔票午市一萬五千、銀小錢莊交易七八十萬、「銀款」拆票交易、早市輔帳三百四十餘萬、新交易五十餘萬、午市交易七十餘萬、小總會中做出三四十萬、銀行押款二十餘萬、「輔幣」四開小洋做出額、早市十六萬五千、八開小洋川、午市四萬五千角、八開小洋早市竟無交易、午市亦祇二千角、進出銅元做出額三萬一千一百二十串、計銀款代價七千九百兩、

（收解）「洋款」銀行方面洋戶往來收解一百十餘萬、鈔票收回及發出二百餘萬、錢莊收解洋公單四百十餘萬、洋劃頭款收解一百四十餘萬、拆借洋款進出八十餘萬、「銀款」匯豐收七十萬、麥加利收四十萬、花旗正金收款各三十萬、華洋各銀行票據款收進一百十餘萬、解出一百八十餘萬、各種稅雜貨雜等收解一千〇數萬、墊款一百萬、絲出款四十萬、日商銀行收解各款三百七十萬、電匯款三十餘萬、出倉一百十餘萬、出倉四十萬、錢莊銀公單收解二千八百餘萬、劃頭款收解三百五十餘萬、收出現款二百餘萬、

（來去胃）「來源」長江各埠集來滬、鈔票十餘萬、現洋二十餘萬、「去胃」廣埠裝新幣二十萬、香港裝去本街集解銀錢業三十餘萬、一英洋八萬、汕廈裝去現洋三十萬、內地亦裝二十餘萬、北路輪裝五十萬、溫州裝去十萬、漢口裝去四十萬、共有一百七十餘萬之譜、

▲銀錢行市

幣別	上午	下午
錢盤	七・二〇三七五	七・二〇五〇〇
銀拆	〇・四〇〇〇	〇・四〇〇〇
江南	六・一八五〇〇	六・一八五〇〇
廣東	五・九七三〇	五・九八〇〇〇
銅元	三九四・〇〇〇	三九四・〇〇〇
衣牌	二・八三八文	二・八三八文
角坯	〇・二三五文	〇・二三五文
貼水	〇・〇四八文	〇・〇四八文

繭用洋款

昨做出一百餘萬　無限期息價未詳

本埠每年對於收繭用款、例須未雨綢繆、今年因錢莊採用審愼制度、不肯濫放、故一般收繭商號、焦灼萬分、幸年來銀行方面、餘額甚多、遂得賴以週轉、昨聞各銀行繼續做出三七鎣款之洋額八十餘萬、息價未詳、而限期不定、又錢莊有少數跟盤、做出四十餘萬、（銀額）、並聞各繭商今年對於收繭心思甚淡、蓋現在用費浩大、獲利不及往昔之優、故多數主張不負此種危險、靜攸其後變云、

影響標紗花甚巨
前日蓬勃之漲風　昨市竟一落千丈　市面又將有一度之廻旋

（時局不甯）

昨日紗布交易所十六支人鐘標準、以外棉市況無起色、三品轉跌、兼之時局變亂、影響甚巨、故買氣雖以振作、又有轉軟之勢、標花局勢亦稍有變換、蓋美棉之不能緩漲、足令買戶失望、況漢口漲風過高、於實在交易殊多阻力、雖同行心思甚好、一方面將標花補空、而一方面又拖進實貨、但各廠需要則未必隨而銷進也、又以東棉洋行之轉售、致市氣之興起、爲之壓住、似又將有一度之迴旋也、茲將其概況分誌於後、

▲人鐘標準　前市開盤吉豐廣豐瑞大茂記賣出、小四錢至二錢二二盤裕大泰生康勤豐賣進、大六錢至二錢、三盤平、收盤利昌福和泰生康實進、又大一錢、後市開盤裕康愼裕新義成賣出、小二錢至五錢、二盤又小五錢至四錢、三盤公泰達豐天成昌買進半、收盤利昌怡隆賣出、小一錢、各月期價如下、

	最大價	最小價	收盤價	比較	成交數
四月期	一三一・四〇	一三一・三〇	一三一・三〇	小二〇	二六五〇
五月期	一三三・二〇	一三二・一〇	一三二・三〇	小五〇	二九五〇
六月期	一三三・六〇	一三二・一〇	一三二・一〇	小五〇	二一五〇
七月期	一三三・一〇	一三二・四〇	一三二・四〇	小四〇	一〇五〇
八月期	一三三・六〇	一三二・六〇	一三二・八〇	小二〇	一二〇〇
九月期	一三四・二〇	一三三・七〇	一三三・八〇	不動	一九〇〇

▲漢口標準　前市開盤裕康利昌信誠昌買進、大五分至一錢五分、二盤又大一錢、三盤收盤賣記裕大永泰源大賣出、小五分至一錢、後市開盤賣記全裕愼昌天成昌賣出、小五分至一錢五分、二盤又小五分至一錢、三盤公泰源德利昌買進、大五分、收盤平、定各月期價如下、

	最大價	最小價	收盤價	比較	成交數
四月期	三五・八〇	三五・六五	三五・八〇	大一五	一〇四〇
五月期	三五・七五	三五・五五	三五・六〇	小〇五	八〇〇〇
六月期	三五・七五	三五・五五	三五・六〇	小〇五	七一〇〇
七月期	三五・八〇	三五・五五	三五・五五	小一〇	八二〇〇
八月期	三五・八五	三五・六〇	三五・六〇	小一〇	九六〇〇

簡報

▲義絲　茲因原料稀薄、供不敷求、價均激漲、尤以雙特號漲度最高、計有三利拉、

▲馬賽　白長吐貨缺需股、無貨應市、高貨價已開至九十四法郎、

▲里昂　日絲到貨漸暢、週一開價均傾跌二三法郎、

▲巴黎　自日絲步漲以來、各絲織廠類均改用人造絲、是以市價看漲、現市高貨人造絲價已漲起一法郎、

▲英倫　高等義絲來源稀少、存底將罄、價已漲起三辦士、

▲印度　黃粗絲進口較減、自征進口稅以來、市價較漲五六辦士、

▲神戶　邇來日絲輸出仍離轉暢、存絲將達兩萬捆、

▲粵絲　向係共擬式製絲、現擬仿照江浙廠絲、改用單撚式、粵省改良蠶絲局、特派湯技佐攜絲來滬、商請商品檢驗局共同研究、

▲蕭山　今歲天寒、桑芽尚未萌茁、而業行期盤已開出、東鄉現洋揭價每擔八元、西鄉九元一角、惟西興一帶祇開五六元、

▲湯蘭　現市看漲、昨開二十五兩、

▲美金洋七十萬元、合滬幣二百萬元、今日運美、

▲現款十五萬元、今日運香港、

▲湖絲八百包、即日裝美、

▲印棉一萬八千六百包、昨已到滬、

▲鮮蛋一千箱、運往香港麥島、

▲昨日週二、公平油莊、共掛七十七件、客銷呆滯、價均趨疲、惟市布貨缺價高、

洋米復漲

▲現貨甯波帮動辦　▲本月到一百萬包

昨日洋米市況、現期貨一致勝漲不已、現貨劃頭雖有六萬餘包、仍以都交拋貨居多、裡路杭紹溫台等帮、繼續追求、再衆甬帮亦出動辦、銷場愈殷、棧存本滯、脫性益緊、市提角餘、頭號西貢米開至十五元三角、小絞米至十四元七角半、路貨各胃均爽、後源雖湧、究不敵消市亦跟漲角外、期米洋行類子雖有、被產價難鬆、賤價緊昂、行情有漲無已、

帮心思、均爲萎足、而交易所標紗又無起色、全日共做開一千五百八十包、內同行交易二百七十八包、各帮辦去、計牛莊一百三十八包、天津十包、內地一百十五包、寗波十五包、鎮江九十包、江西三十五包、福建念五包、徐州湖三十五包、漢口十包、四川六十三十五包、廣東一百三十包、蕪湖百四十五包、廈門十包、汕頭九十包、秦皇島五包、賣價平、茲將開出各牌紗價列下、

十六支	水月	一三七・五〇	牛莊
又	彩球	一三七・〇〇	蕪湖
又	立馬	一三八・五〇	汕頭
又	藍鳳	一三七・五〇	又
又	五福	一三〇・〇〇	鎮江
又	牧羊	一三六・五〇	江西
又	天官	一三七・五〇	小包內地
又	綵蓮	一三〇・〇〇	又
又	五子	一三〇・〇〇	四川
又	日光	一三〇・五〇	牛莊
又	仙桃	一三六・〇〇	又
又	藍鳳	一三六・〇〇	同行
十	大發	一三〇・五〇	徐州
又	紅團龍	一三八・〇〇	廣東
又	三羊	一三七・四〇	鎮江
二十支	鴻福	一四〇・五〇	徐州
又	帆船	一四〇・五〇	四川

現紗客銷轉淡
賣價暫守原盤

昨日現紗市況大致平穩、惟客銷轉淡、觀衆心思雖仍漸鬆、一班

昨日英商求新廠拋出五月上裝船小絞米五百噸、價爲六兩七錢五、又大絞米五百噸、價六兩五錢、較前漲錢許、並餘回籠各貨、亦均無不跟漲、查本月內外米統共約有一百萬包許抵埠、均係二三月貨色、已經拋脫居多、棧存不致過厚、現貨市面、據一班觀察、暫時頗許樂觀云、

現棉廠需尚佳

昨日現棉廠需尚稱良好、到貨計通州花一千四百五十包、姚花百包、茲將開出各花價列下、

裕豐進	陝西花	一〇〇包	價三七・〇〇
同昌進	又	一〇〇包	價三七・五〇
崇信進	太倉花	一〇〇〇包	價三六・〇〇
統益進	又		
又	火機花	三〇〇包	價三四・五〇
又	又	二〇〇包	價三五・〇〇
東棉進	陝西花	二〇〇擔	價三五・〇〇
永茂進	又	一〇〇包	價三七・〇〇
陳茂進	又	一〇〇包	價三七・五〇
茂豐進	又	一〇〇包	價三七・二〇
豐豐進	又	一〇〇包	價三六・七〇

外棉美英異趣

美棉多頭了結轉跌　利物浦棉市仍略高

紐約七日電、棉市因同業購進、多頭了結、參差不定云、

▲紐約掛牌價

五月期	一六・五七	大〇七	
七月期	一六・四七	小〇六	
十月期	一五・六一	小一五	
十二月期	一五・七三	小一二	
一月期	一五・八〇	小一五	
現貨	一六・七五	大〇五	

利物浦棉市

五月期	八・四三	大〇二
七月期	八・四五	大〇二
十月期	八・三六	小〇一
現貨	八・八一	大〇六

麵粉步昂
五六兩月爲最好

昨日粉市情緒呈緊切、而洋麥電報忽又告疲、然市場人心乾極堅定、廠方意志不一、進出均有、而南北洋客帮似乎略有囤積、但以五六兩月爲主、故此兩期、價亦獨最緊俏、內地客帮則胃納稍淡、對於遠期稍有回出、至於近期因某廠有少數拋售、市況因亦平半、總觀上下市各盤、無若何之上落、祇有半分之出入、惟趨勢極佳耳、茲將收市各價比列於下、（單位兩）

	收市價	較前日
四月份	二・八〇〇	大二厘半
五月份	二・八四〇〇	大一分
六月份	二・八五二五	大一分半
七月份	二・八二五	大半分
八月份	二・七九五	大二厘半
九月份	二・七五〇	無上落

現麥廠胃爽化

昨日現貨小麥市極興奮、各本來源極接、廠家胃口殷勤、買氣因而暢旺、開出車麥五千二百包、價五兩一錢一二分、輪船漢口麥一萬一千包、價四兩八錢半至七錢、

開出一萬六千□包

期麥近升遠降
後情看高

期麥上午各月期市頗平穩、下午因有廠家購辦、及廠家限盤買進

廠經銷暢
價亦堅穩　雷轉不弱

昨日本埠洋莊絲市轉趨堅暢、歐美各絲織廠對於滬白廠經需要仍殷、昨晨電轉不弱、市氣俏利、昨由乾利進中身B字級十三至二十二條份五十包、價一千一百五十兩、至五十五兩、愼餘進猩猩牌十三至十五條份十包、價一千一百六十兩、三井進倍耶牌十三至二十二條份十包、價一千二百六十兩、（以上滬白廠經頂頭號）

火油市

紅星	每箱	五・四五	元寶牌	五・四五
幸福	每箱	五・一五	僧帽雙聽	五・三五
又	散油	四・一〇	十字散油	四・一五
老虎	每箱	五・一五	美孚牌	五・四〇
虎牌	新聽	三・五〇	又汽車油	六・〇〇
虎牌	散油	四・三〇	僧帽散油	四・八〇
元寶	聽油	五・二五	虎牌聽油	五・〇五
十字	新牌	四・六〇	鋁箱散油	四・三〇
鋁箱	每箱	五・二五		
德士古	汽油	六・〇〇		
又	帆士林	三・〇〇		

條銀遠期略長

昨據倫敦電訊、大條銀近期勿更、仍爲十九辦士三七五、（合英金爲一先令十辦士九三七五）、遠期則回長另六二五、爲十九辦士三一二五、市面甚呆、交易寥寥、無大變化、又接紐約電訊、美銀價現貨亦已回長三七五、計四角二分二五、日美依然未動、仍計四十九元四三七五、孟買無市

▲（單位兩）

	結果價	較前日
四月期	五・一三	大二分
五月期	四・四四	大二各
六月期	四・三四	無上落
七月期	四・三七	小一分
八月期	四・四六	無上落
九月期		

日遠期、因有本地客帮拋出、故市氣轉穩、以數殊少、然買戶胃淡、故趨平疲、全日大勢尚稱不弱、後情或可穩堅未奇、茲將結果各價比列於下

米市冷靜
社會局限價以後　社會局限價後之　賣買方均趨觀望

▲滬北　常錫各帮米船因天雨紙限價紀載、上市竟少、價格中關似帶修削、青角薄稻到頭呆疎、特高交易尚佳、中次與尺許、白元各種鮮有成交、價不上落、

錫帮常通白粳	一九・四五
丁牛大白更	一九・六〇
裴祥根	一九・六〇
崑山白更	一九・三〇
南坳早稻	一八・四〇
羊尖	一八・七〇
蕭墟白更	一八・三〇
青角薄稻頂	一九・〇〇
松河卜稻	一七・五〇
楓涇早稻	一八・二〇
白元	一八・二〇
陰元	一八・六〇
大　子	

▲滬南　各帮來源雖不多、城鄉店胃揀高價巧者、略爲走動、中次仍屬呆滯、斛開較昨爲鬆、厚粳行情、仍以原盤薄稻到積尚有、鄉胃不振、本街價擇頂貨稍化、餘外甚寥、受松航貨積而不化、價修仍許、次則較銳、洋杜尖貨雖告乏、形亦香疲、變陰元到消二帶、市無升沉云、

河下白更	一八・八〇
吳江白更	一八・五〇
同里白更	一七・六〇
周莊白更	一七・七〇
平望白更	一七・五〇
陶莊早稻	一七・三〇
南港早稻	一七・四〇
又　陰元	一八・
青角薄稻	一七・一〇
練塘薄稻	一七・四〇